Контрольный экземпляр

Массе а мехкий пролетареш, вІашагІкхета!

СЕРДАЛО

СОВЕТСКИ СОЮЗА КОММУНИСТИЧЕСКИ ПАРТЕ НОХЧ-ГІАЛГІАЙ ОБКОМА, НОХЧ-ГІАЛГІАЙ АССР ЛАКХЕХЬАРЧА СОВЕТЕИ МИНИСТРИЙ СОВЕТЕИ ОРГАН

«СВЕТ» Орган Чечено-Ингушского обкома КПСС, Верховного Совета и Совета Министров ЧИАССР

Газет арадувл 1923 *шера денз* ★ ШОАТТА, 5 АВГУСТ, 1989 ШУ. ★ № 93 (7751). ★ Мах 3 кеп.

Ях*ьа дневник*

ЛаьрхІар кхоачашду

Горячеводски бурув деттара балхий управлене коллектив вай республике дагІачарех цаІ я. Хьадага а да, цкъаь цкъа шийна хьалхашка латтача декхарех лоархІа ца еш йисаяц из. Иштта хилар карарча шера хьалхарча ялх бетта а.

Масала, цу юкъа 16400 метр кІоарга бурув тоха дезаш бар Горячеводски УБР-а болхлой. Итогаш йича гучадаьлар, цар из декхар 136 процент кхоачашдаьлга. Планал совгІа 5905 метр кІоарга бурув техад ухаза.

Маьхах наха гІулакхан дара план оттаяьяр бурувдеттара ш т а. Цу даькъе а эсала хиланзар уж — бІаь итт процент гаргга кхоачашдир из лоархІаме декхар.

Ховш махиллара, хІанз моллагІйолча предприяте коллектива балха мах беча хана, ӡгара хьалха белгалдоах цІена пайда боакхача цунна карагІдаьннараш. Горячеводски бурув деттара балхий управлене кулгалхой, специалисташ, болхлой цу хьакъехьа курал е йиш йолаш ба. Планах 950 ӡзар сом долаш, шера хьалхара ялх бетта 1900 ӡзар сома цІена пайда баьб цар. Вешта аьлча, шоай декхар 200 процент кхоачашдаьд!

Шу долалуш бурувдеттараша дош деннадар къахьегама овсарле дикка лакхъе. Из де цар аьттув баьлар. 141 процента планал тІех.

Цул совгІа, боккха теркам тІабахийтаб укхаза доагор, материалаш, электроэнерги кхояра, балха ханах бизза тІапайда эцара, къахьегама дисциплина чІоагІъяра.

Дика къахьегаш чакхбаьккхаб УБР-а коллективо дІабаха бутт а. Массадолча технико-экономически хьокхамех йола планаш тІехкхоачашъяьй цо. Из дарца шийтталагІча пятилетка диъслагІча шера декхараш ханал хьалха кхоачашдара тешшаме лард а елла.

Деша дай

б а ц

Соахка оаха дийцадар Грозненски механизированни каръера коллективана карагІдаьннарех. Цхьан юкъа района дикагІйолча предприятешта юкъе йоахар цун цІи. Цхьабакъда, кастта «бІарг хилар» цу предприятена. Ди тІехьагІа дукхагІа а юсаш, тІехьайиса йолаелар мехкаръер, хьайолаергья вай цу гІулакха тешал дещ йола цифраш.

Карарча шера хьалхарча ялх бетта цо маьхалъяькиха ӡзар 1253 ӡзар сома маьха тайп-тайпара продукци. ХІаьта тІанйца социалистически декхараш кхы а доккхагІа дар. ХІанз дика гуш да, мехкаръера коллектив ший деша да йоацилга. Цо маьхалъяькхха продукци лийрхІачул 120 ӡзар сома кІезигагІа хилар. Иштта гаьнна кхоачашъяьяц товарностах йола план а. Цу хьакъехьара хьокхам — 73,7 процент.

Низкъала кхоачашъяьй мехкаръера болхлоша маьхах наха гІулакхаш дареи халкъа эпа товараш арахецареи планаш.

Ховш да, мел чІоагІа тІехьабусаш ба карарча шера республика гІишлонхой. ДукхагІча даькъе цар болх юхатеттар маэшша материалаш ца хилар да. Грозненски механизированни каръера коллективо а доккха «дакъа» юкъедихьад цу гІулакха.

Мишта кийчлу Іанга?

ХА ХЬЕЖАРГЬЯЦ

Нохч - ГІалгІай «Терек» яхача мебельно - дахчан хІамаш еча производственни объединенена чуйоагІача филиалийн цехийн кулгалхоша хІанз а тІехьа дика кхета-даьдац гуйрийна-Іана замалахьа болх бара шоай производственни помещенеш ханнахьа кийчье езилга. Из тайпа вывод е йийшйолаш да цу лоархІамеча гІулакха лерттІа кийчо елга мела лелаш хилар. ХІанз укх сахьате эггара чІоагІагІа теркам тІабахийта безаш йола ший тайпара экзамен я из. Цудухьа каст-каста дувц из дош болхлой юкъарча собранешка, производственни совещанешка. ХІаьта а хІанз укх сахьате эсала лел, Іана кийчо елга.

Шоллагіча мебельни фабрика станочни отделене коммунисташа шоай отчетно - хоржама собране дийцар гуйрийна-Іана йолча сезона кхыметтел кийчо е а йолаенна ца хиларах. Укхаза отта а дезаш, хьалхашка отт укх тайпара хаттар: мича хана дІадоладе лерхІ цар Іана кийчо яра дола балхаш? Ховш махиллара хІара болхлочунна овсаре къахьегара эшаш дараш да къахьегама хьалаш: Сквознякаш хургйоацаш деха кизгаш дІатохаш, наІараш, кораш тоадеш. ЙІовхал лургйолча системага хьожаш хІанзалца хьа укхаза даь хІама дац.

Гуйрийна-Іана замалахьа болх бара ерриг производственни помещенеш кийчъяра дола дош чІоагІа теркам тІабахийта дийцар дукха ха йоаццаш объединене паркома заседанне. Цхьатетта йиншйоаца гІулаках лаьрхІар парткома членаша керда котельни болх бе дІайолаялийтар. Из хьалъяьяьнна латт дІадахача шера декабрь бетта деӡз, хІаьта хІанзалца хьа болх беш а хиннаяц из. Къаьнарча котельне мощносто низ дІакхачац доагІача хьисапе производствана гІулакх де, производственно - бытовой помещенешка ІЙовхал лоаттае. Къаьнарча котельне помещени а чІоагІа вона хьала тІа я.

Пароснловой боахама начальника А. В. Окуева аьлар, хьалхарча аргІагІа цу даькъера бехкгочкам тІалатт объединене керттера специалисташта, механически энергетически службашта, комплектаце отделана. Цу гІулакха тІехьа ше а бехказа вала гІерташ вац из.

Гуйрийна-Іана замалахьа болх бара хІанз а тІехьа даь хІама дац шоллагІча мебельни фабрикерча гнутарни отделене а. Пропарочни барабанашкара Іи дІаувза низ дІакхоачаш яц вентиляци, цудухьа дохк санна дІаотт из отделене чу, хи тІадамаш Іанарах Іо а легаш, тІунал латт, къахьегаш болча болхлошта Іотталеш уж тІадамаш. Иштта долча хьалашка Іана замалахьа мишта къахьегарга да болхлоша?

Фанеровально - заготовительни цеха ӀЙоагІача хьинсапе ремонт яьяц наІарашта, древесностружечни плитех ло боахача участке дІачуводача ЙІовхала завесаш оттаяьяц. Из помещени биззача низаца болх бара пайдана яц. Хіанз а тІехьа ремонт дІайолаяьяц цхьоагІача мебельни цехе, иштта гІулакх да халкъа эша товараш арахецача участке а. Уж лоархІаме балхаш маца дІадоладе уж дага ба ховш а дац. Долче, Іа хьатІакхьачача корзагІбаьнна хьувзарга цу цехий, уяасткай кулгалхой. Цхьабакъда, из тІехьа хургда.

Рейкаш нийсъеча участкера бытови помещенешка догІа мел денача хана тховнах хий чуух. ТІехьа а ца тетташ, сихха дІадаккха деза кхоачамбоацар да из.

Іана замалахьа болх бара цехаш, участкаш, бытови помещенеш кийчъяра лакхе белгалдаьхха кхоачамбоацараш хинна Іаш «Терек» яхача объединене. «Аьхий кийчье еза соалоз» оалаш да халкъа кица. Цунна а дайна, ший хаННахьа Іана шийлача хана болх бара долла хьалаш ца кийчдеча кулгалхоша шоашта дІатІаэцаш бар боккха бехктохкам ба. Цу гІулакхашца дувзаденна болхлой цамогаш хулаш дукха моттигаш нийслу. Долче, лохлу коллектива къахьегама овсарле, ара ца хецаш юс дукха продукци.

Объединенера цхьайола цехаш ханнахьа тохаеннай Іана замалахьа болх бара кийчо е. Царех я цхьоалагІча, шоллагІча мебельни цехий коллективаш а йоагІача хьисапе Іана кийчо яра болча балха хадданза йоакхо а еш, цу гІулакха тІахьожам лоаттабу объединене генеральни директора С. В. Макаева, парткомо.

ХІара производственни участка кулгалхочун сийлен декхар да халача, шийлача хана лерттІа болх дІагІоргболаш дола хьалаш мебельщикашта Іалашдар. ХІанз тІехьа а ца тетташ из дой паргІата хургба уж цу даькъе Іана замалахьа къахьегара.

І. МЕРЖОЕВ.

ДИКАГІА ТЕРКО Е ЮРТАРЧА ГІИШЛОНИЙ

Ховш да, юртбоахама гІишлой объекташта вай парте а правительство а боккха теркам тІабохийташ болга. Уж объекташ ханнахьа хьалъеш ца хилар геттара чІоагІа Іаткъаш да нах кхачаш продукташца Іалашбара. Ерригача мехкарча регионашка хьежача цу хьакъехьа во хьал да къаьсттa вай республике. 2-ча августа Нохч-ГІалгІай обкома политически просвещене цІагІа хиннача совещане дийцар из дош. Совещане балха дакъалоацаш бар Нохч-ГІалгІай обкоме хьалхара секретарь Д. Г. Завгаев, НГІАССР Министрий Совета председатель М. А. Керимов, цун хьалхара заместителаш А. А. Мальсагови А. И. Воронкини, обкома секретарь Е. В. Тумсоев, Нохч-ГІалгІай агропромышленни объединене председатель М. А. Арбиев, республикерча агропромышленни комплекса гІишлонхой, районий а юртарча боахамий а кулгалхой, юхьанца р ч а партийни организацей викалаш.

Совещане доклад йир Нохч-ГІалгІай агропромстроя председателя Р. М. Гайрбекова. Хьалхарча ах шера хьокхамашка хьежача гІишлон объекташ хьалъяра гІулакхаш во долга белгалдаьккхар цо.

— Капитальни вложенеш караерзаяра план 71 процент мара кхоачашъяьяц объединене. ГІишлон-монтажни балхаш 12,7 миллион сома даьд, хІаьта из 57 процент мара яц плано дІадехачун. Ах шера хьабе лаьрхІа хинна болх Малгобекерча МПМК мара баьбац, хІаьта кхы мел йола подразделенеш тІехьаюсаш я — аьлар Р. М. Гайрбекова.

Агропромстроя структура во хилар а, производственни планаш лерттІа тахка увтташ ца хилар а, гІишлон материалашца шоаш дира Іалашбеш ца хилар а дийцар агропромстроя кулгалхочо, финансови хьал дика доацалга а белгалдаькхар цо.

ХІаьта миштa тоалургда юртара гІишлюш хьалъяра гІулакхаш? Цунах лаьца гуччахьара къамаьл хилар совещане.

Объединенерча механизаце управленен кулгалдеча Ш. Танкиева дийцар гІишлон техника юртара боахамашта юкъе дІайийкъа хиларах цунах лерттІа пайда эца вІаштІехь ца доалалга.

— Нийса дий-те из, — аьлар цо — цхьайолча колхозашкеи совхозашкеи шера цкъа а эшаргйоаца экскаватораш а кхыйола техника а латтилга.

Шалински МПМК кулгалхочо Б. Джамалханова дийцар шоай хьаде вІаштІехьдаьнначох а кхоачашдинза дисачох а лаьца. ГІишлонхой гІулакхаш тоадарах а массехк предложени елар Б. Джамалханова.

ХІанз геттара лоархІаме да хозяйственни способаца производственни, вахарфусамий, культурно-массови объекташ хьалъяр. Цунах лаьца «Назрановский» совхоза прораба М. Бузуртанова аьлар;

— Вай юрташка бахаш дукха ба говзал лакха йола гІишлонхой. Из гуш да цар Красноярски крае а кхычахьа а хьалъеча гІишлошка хьежача. Вай балха уж юкъе боалабича дукха хІама де карагІдаргдар цар. Цхьабакъда, материалыи база во хиларах уж балха юкъе боалабе вІаштІехьдалац. Массе объекташта юкъе материалаш дІайийкъача мара лац уж хозспособаца хьалъеча объекташта. Цудухьа, цкъасза кхо-бинъ мах а телаш кооперативашкара хьанийе езаш хул наІараш, кораш, кхыйола материалаш.

Дош йийца «Ойсунгурский» яхача совхоза прораба И. Мавсарова, «Верхненаурский яхача совхоза директора М. Хамидова цхьан хьисапех къамаьл дир. Ерригача проблемай цхьа овла болга белгалдаькхар цар. Из овла ба — гІишлонхой материально-технически Іалашо. ГІулакхаш тоалургдолаш централизованни Іалашон система кхолла еза аьлар цар.

Шоай балаш бувцаш совещане къамаьл дир Советски МПМК прораба А. Эльдарова, «Шелковская» яхача МСО председателя С. Азимова, «Тепличный» яхача совхоза директора З. Амаевас. Фондаш лерттІа къоастае езалга, хІара организацена уж ритмично дІакхача езалга, планированни система хувца езаш йолга дийцар Наурски райисполкома председателя С. Аюбова. — Поставкаш ритмични хургйолаш геттара эшаш я вайна гІишлон-материалий база — аьлар цо.

Эггара тІехьа совещане дош ийцар парте Нохч-ГІалгІай обкома хьалхарча секретара Завгаев Доку Гапуровича. РСФСР гІолла хьежача капитальни вложенеш караерзаяра хьал вогІа да вай республике, аьлар цо. Социальни сферемел долча хьокхамашка хьежача тІехьарча мотигашка вай республика белгалдаьккхар хьалхарча секретара. ТІехьарча хана шер-шера пачхьалкхено хьакъоастаьяча капиталовложенех 50 миллион сома гаргга средстваш караерзаяьяц вай. Цу ахчагІа кхо-йиъ театр е 20 районни больница хьалъе йиш яр, фусамий эзараш квадратни метраш дІаяла вІаштІехьдаргдар цу ахчагІа.

Отрасле овлангара хувцамаш де дезалга белгалдаькхар Д. Г. Завгаева. Из геттара лоархІаме да вай лоаман районашка хиннача стихийни хатаро даь дохкха зе хиларах.

Во латт республике нах фусамашца Іалашбара проблема. Цу лостамагІа хьакъоастаева средствеех а дохкха дакъа карадерзадьдац. Укх пятилетке юртошка дІакхачийта лаьрхІа фусамех ахаш мара хьаяьяц.

Совещане хиннача гІишлонхоша, партийни активисташа, районий а боахамий а кулгалхоша теркамца тІанйцар хьалхарча секретара даь къамаьл.

Совещани чакхйоаллаш Нохч - ГІалгІай агропромышленни объединене председателя М. А. Арбиева эггара дикагІчарех лоархІача гІишлонхошта Сийлахьа грамоташ а ахчан премеш а дІаелар. Даьхача толамашка хьежжа белгалбаьб — «Знаменский» яхача совхоза столяр А. Шабаев, «Урожайный» яхача совхоза мастер Ш. Шахбиев, Толстой цІерагІча совхоза плотник И. Букатин, «Советская Россия» яхача совхоза столяр А. Попов, «Гудермесский» яхача совхоза штукатур З. Абдулмуслимова, «Прогресс» яхача совхоза гІишлонхой бригадир Н. Больмирзаев, «Назрановский» яхача совхоза столяр В. Цуров. «Ильинский» яхача совхоза штукатур П. Сулумханов, «Горец» яхача совхоза гІишлонхой бригада болхло Х. Таюбова, Сунженски районера XIX партсъезда цІерагІча колхоза штукатур-маляр К. Поленникова, «Чечингагропромстроя» болхлой — МПМК-2 отделочникий бригадир Т. Гадаева, ГЗЖБХ электросварщиний бригадир С. Хайдаев, УМС крановщик А. Угольков, «Малгобекское» яхача МСО цеха начальник М. Аушев, «Шалинская» яхача МПМК штукатур - маляр Т. Тагирова, «ЧИАгропроммехмонт а ж» ПМК электромонтажний бригада бригадир А. Пауков, МПМК-3 отделочний бригадир З. Бушаева, Грозненски МСО каменщик М. Мазаев.

Ч. МАНОЛИС.

Йиъ план

Гудермесски района «Кошкельдинский» совхозе волаш вайзар сона Берсункаев Ахьъяд. Из арендатор ва. Ер шу долалуш совхозаца договор а оттадаь, ши гектар лаьтта хьайиъар до. Цига дІайийра харбазаш, ахаш хьалха хьайоалаш вожаш гуйрен хьалхарча бетта кхоачаш.

— ТІаккха хІанзарчоа фу де вІаштІехьдаьннад хьа? — хьаттар аз Ахьъядага.

— Цхьан гектара тІара харбазаш кхаьчай, — аьлар цо. — Цу тІара договорагІа совхоза дІаяла езаш яр 7 тонн продукци. Из де са аьттув баьлар июль чакхбала иттех ди дисача хана. Юхейиса харбазаш сайна ловча тайпара маьхалъяьха бокъо йолаш ва со.

— ТІаккха мел хиннай планал тІех йола продукци?

— Эггара кІезигагІа лаьрхІача а тхъо тонн! — жоп делар арендатора. — Дукхагійола харбазаш хІанзле маьхалъяьхай аз. Кастта тикашка дІачулургья юхейисараш а.

Кхы а дукхагІа хьувкъам чуэца лерхІ. Ахьъяда шоллагІйолча гектара тІара. ТІехьа кхачаш йола харбазаш йоккхагІа а дикагІа а хул. Цунга хьежжа пайда а дукхагІа боал царех.

— ДукхагІдола балхаш айса цхьанне даьд аз, — йоах Берсункаева. — Новкъостал ца деш Іийнабац дезал а. Каст-каста хул соца цІеннана Тамара, вої Ахьмар-Хьажа.

— Хьалхагіа малагіа балхаш деш хиннав хьо? — хаьттав аз Берсункаевга.

— Школе хьехархо-математик волаш къахьийгад аз се пенсе ваххалца, — жоп делар арендатора. — Са вої Ахьмар-Хьажа а физика хьехаш ва. Дале а, лаьттанца хьашт долаш хьалкхийнав из.

Диазза тІехкхоачашъяьй план Ахьъядан цун дезалашеи. Хьалха укхаза нийсденна хІама дац из. Шеко йоацаш арендах даьнна беркат лархІа йиш я цох.

М. МУРАТОВ.

Сийле хийла хьалхалаттарий

«Назрановский» совхозе кІезига бац шоай декхараш данм диззан цІенеи кхоачашдеш, хьинаре къахьегаш бола болхлой. Къонавале а, царна юкъе къаьстта белгалвоал столярни цехера дахчан пхьар Цуров Ваха. Ше укхаза къахьегаш волча шин шера тІехдика кхийтав из ше каралъацача профессех. Цудухьа цун вІаштІехьдоал ший гІулакх толамца кхоачашде.

Дан воІи цхьан цехе ба къахьегаш. Да — Идрис пронзводства ветеран, кагирхой хьехамча ва. Цунна гонахьа данм хул цунца цхьана болх беш бола новкъостий. ХІаранега ала дІайха дош корадоагІа Идриса, цхьаь цаІ дІавахийташ эша гІо уа деш, массанеца безаме ва. Иштта ва из ший воІаца а.

— Къаьстта ала деза Пуровгарех, — йоах совхоза директора Б. Дударова. — Уж цхьан цехе болх беш ба. Цу династех массаза а дІайха дешаш корадоагІаргда сона укхаза ала. МоллагІа дале а, саго шийна хьатІалъца гІулакх лерттІа хьаде ховш из вале, цунна дуккха аттагІа да ший балха тІа лерттІа хІама хьаде. Иштгачарех ба Цуровгіар.

ЗІамига волча хана денз. столярни балхах кхеташ а из болх бовзаш а хиннав Ваха. Школера мукъаваьннача минота ший даьна новкъостала воагІар из. Итт класс чакхъяьккхачул тІехьагІа Эскаре гІулакх даьваьлча, кхы уйла ца еш ший даьна уллув болх бе дІаэттар.

ХІанз Ваха лакха говзанч ва, цо дика хьаду кор, ни!, истол, гІанд, иштта кхыйола дахчан хІамаш.

Укх деношка хиннача КПСС обкоме юртарча гІишлонхой совещане, почетни грамотацен совгІатащцел белгалваькхар В. Цуров.

Совет Социалистически Республикай Союза Лакхехьарча Совето США конгрессага ядерни эккхамашта моратори оттаяраи ядерни эккхамаш делга соцадараи дешаех дола

КХАЙКАРАЛ

Ядерни герзашка эттача хьала тІахьожам лоаттабелга лорадар дукхагІча даькъе шийх тийшача деша хьакъехьа США конгрессага кхайкарал ду Советски Социалистически Республикай Союза Лакхехьарча Совето.

ЦІаккха ца хиннача тайпара геттара ирача хьале латт ядерни герзаш дебадера каналаш эффективно дІакъовлара, уж доаржа ца дара йола дунен хьалкъашта юкъера режим чІоагІъяр, ядерни тІом хилара тІалатташ бола кхерам цІенхаштта дІабаккхара декхар. Из геттара лоархІаме дола дош дегІадара кхы тІа кІийленаш хьаяьй вай шин мехко. Дале а, дІадахача шерий мекъал эшайинза да вай, цо, халахете а, барт-цхьоагІо ярга бодаш бола никъ геттара чоалхане берзабу.

— Ткъаь пхиъ шерал совгІа ха я ден повестка тІа ядерни тохкама экххамаш бизача боараме соцадарах дола дош латта. Ядерни яхьаш лелаяр соцаде, ядерни арсеналаш кІезигьяь а ца Іеш, ядерни технологех пайда эцаш, кхы тІа кердагІа дола геразш хьадара таронаш цІенъяь дІаяха цІенхаштта лаьрхІа вай хилар дІахьокха таронаш яр вай дунен сообществана. Из мадарра дийцар СССР халкъа депутатий хьалхарча Съезде. Эттача хьала халкъа депутаташ сагота хилар хьахьийкха а ца Іеш, дунен халкъашта юкъера отношенеш дІаэхо эргаяхарга кхачар духьа, цІенхаштта тІахьожам а лоаттабеш, массе тайпа ядерни тохкамаш делга соцадар геттара лоархІаме хеташ шоаш болга хьагучадаьккхар цар.

Из декхар сихагІа къоастадар духьа СССР кийча я эшаш мел дар а таро йолаш мел дар а де. Герзаш дІадахара тІехьа йолча женевски конференце ядерни тохкамаш делга биззача боараме соцадара проблемаш кхы гаьна а ца йоахаш, къоастаяра тІехьа да тхо. 1963 шера кхаь даькъе тохкамаш делга соцадара тІехьа оттаДаь хиннача Договора юкъе лаьттан кІал деш дола ядерни тохкамаш а юкъедахьар дІадехаш йола предложени хьаллоац оаха. Ядерни тохкамаш делга соцадара а уж кІезигдара а тІехьа еш йолча шин оагІорахьарча советско - американски переговорашка 1974-чи, 1976-чеи шерашка оттадаь хиннача договораша ратификаци ярга хьалхара этап чакхъякхара а тохкамаш делга биззача боараме соцадара тІаэцаш дола декхараш кхы гаьна ца доахаш белгалдахара а тха оагІув цу хьакъехьа шийна могар деш я. Советски американски Іилманхоша цхьана даьча тохкамаша хьахьекхар цу тайпара договор кхоачашдара тІехьа тІахьожам лоаттабе тешшаме таро йолга.

Геттара хьинаре дакъа лоац депутаташа ядерни тохкамаш дара советски программа кІезигьяраи цунна доазонаш оттадараи дакъе чурча политика сфере.

Ядерни тохкама эккхамаш делга сихагІа соцадара тІехьа советски общественни организацеша беш бола болх боккхача безамца хьаллоац СССР Лакхехьарча Совето. Раьза а долаш тІаэц оаха США конгрессо а американски общественноста а из дош къоастадар духьа чакхдаьха дола цхьацца конструктивни гІулакхаш.

США конгрессага кхайкарал деча хана, ядерни тохкамаш делга биззача боараме соцадара тІехьа тІахьожам лоаттабе йиш йола соглашени яра пролог хиннача дІаотта тарлуш йола, вІаши гІулакхаш дара кІийлен тІа оттаяь, массе тайпай ядерни эккхамашта моратори мичча хана дІакхайкае тхо кийча долга дІахайт оаха,хІаьта из дош гарггарча хана Москве е Вашингтоне де йиш йолга вІашагІкхетаре СССР-и США-и парламентареша дийцача бакъахьа да аьнна лерхІ оаха.

СССР Лакхехьара Совет.

КПСС ЦК Политбюро

31 июле хиннача КПСС ЦК Политбюро заседане союзни республикай ЦК Компартей, парте крайкомай, обкомий хьалхарча секретарий совещане итогаш йир. Белгалдаькхад, совещани чурчапартийни вахара хьинар айдара, КПСС-о перестройкана еш йола влияни чІоагІъяра геттара лоархІам болаш йолга. М. С. Горбачева ший доклада тІа общественно - политически хьала а мехка хулача революционни хувцамашта а мах баро, хІанзарча этапе КПСС лоархІамах йолча идеяшен выводашеи принципиальни маІан тІаэц, уж советски общества политически авангард хиларах тарра парте лоархІам чІоагІбара тІаерзаяь я. Совещане доакъошхоша партийни болх эргабаккхара, кастта хургйола отчетно - хоржамий гамиени чакхъялккхара, КПСС-е демократически хьисапе дегІакхувлара хьакъехьа цхьацца предложенеш елар.

КПСС ЦК Политбюрос могайир совещане енна предложенеши замечанеши кхоачашъяра хьакъехьара мероприятеш, уж айхха бувзам болаш я КПСС ЦК апрельски (1989 ш.) Пленума итогех оттаяьча программага.

Заседане дийцар мехка цхьацца йолча регионашкара къахьегама коллективаша, керттерча даькъе, кІора боаккхача промышленносто предприятешка хьахиннача социально - экономически ситуацех дола дош. Белгалдаькхад, кІора боакхача районашка дуккхача шерашка цІенхаштта социально - экономически проблемаш хьаІайна хилар. Къахьегама коллективаша, моттигерча партийни, советски, боахамий органаша уж къоастаяр дувз предприятеш экономически шоай лоІаме йитарца, коллективаша къахьегамах алапи даларан социальни сфера дегІакхувларан ахча даккхарах йола принцип вахаре кхоачашъярца. Цунца цхьана, тІехкхарча ханарча событеша хьахекхар болхлоша хьалхадоахача дІадехарех дукхагІдараш моттигашка, ну даькъе забастовка а ца еш, къахьегама коллективаша администрацецеи профкомацеи цхьана кхоачашде йиш йолаш хиннилга. Иштта белгалдаькхар, СССР Министрий Совето правительственни комиссеи болхлой коллективай викалашеи цхьана яь решенеш кхоачашъяра де дезараш тІаэцаш латтилга.

Политбюро хьежар 1989 шера партийни организацешка отчеташ хоржамаш дарах долча дешага. КПСС Уставага а XIX Ерриг-союзни партийни конференце рекомендацешка а хьежжа уж хургда 15-нел кІезигагІа парте член воацача партгруппашка, юхьанцарча а цехови а партторганизацешка. Иштта нийса лаьрхІар хоржача кулгалдара партийни органий, отчеташ цу юкъе союзни республикай ЦК Компартей бюрош а йолаш, партийни комитетий пленумашка, юхьанцарча парторганизацей собранешка ювца оттаелга.

Белгалдаькхар, хургйола отчеташи хоржамаши парте балха реформа еча, цун организаций, комитетий балха формаши методаши эргайоахача, цу кІийлен тІа экономически социальни дегІакхувлара декхараш кхоачашдеча боккха лоархІам болаш йолга. М. С. Горбачева ший доклада тІа общественно - политически хьала а мехка хулача революционни хувцамашта а мах баро, хІанзарча этапе КПСС лоархІамах йолча идеяшен принципиальни маІан тІаэц, уж советски общества политически авангард хиларах тарра парте лоархІам чІоагІбара тІаерзаяь я. Совещане доакъошхоша партийни болх эргабаккхара, кастта хургйола отчетно - хоржамий гамиени чакхъялккхара, КПСС-е демократически хьисапе дегІакхувлара хьакъехьа цхьацца предложенеш елар.

Отчеташи хоржамаши партийни собранешка парте боацараша дакъа а лоацаш, шеррача общественни гласноста, новкъоставша йолча дискуссе хьалашка чакхдахарах дола декхар оттадаьд. ЧІоагІа лоархІаме да перестройка декхараш кхоачашдара, чурчапартийни вахара демократизаци ара балха принципиально кІоаргга анализ яр. Собранеши пленумаши йолча хана хоржаш йолча органий состав эргаяккха еза, нагахьа санна, коммунисташта бакъахьа хете кадрови дешаш къоастаде деза. Цу дешах тІанйца соцам кепайоазон тІа арабоаккхаргба.

Заседане хьежар М. С. Горбачева ВСРП председателаца Р. Ньершеца, ВСРП генеральни секретараца К. Гросаца хиннача къамаьлий итогашка, Иштта белгалдаькхар, вІашагІкхетаро КПСС-еи ВСРП-и шоайла яхачох дІа-хьа кхеталга, уж ерригача областашка советско - венгерски вІаши леладу гІулакхаш дІахо кІоаргдара мутІахьа болга, экономически вІаши гІулакхаш леладара проблемаш къоастаяра керда наькъаш белгалдаха кийча хилар хьахьекхалга. Шоайла даьча договорий - кІийлен тІа центральни а моттигашкара а органий боарам тІа КПСС а ВСРП а юкъера партийни бувзамаш эргадахара, шин мехка общественноста дІахьа леладу бувзамаш шердара, иштта кхыча дешай хьакъехьа поручене еннай.

Политбюрос могайир балха визитаца СССР вена хиннача Монгольски халкъа-революционни парте генеральни секретараца, МНР Сийлахьча халкъа хурала Президиума председателаца Ж. Батмунхаца М. С. Горбачева хиннача къамаьла итогаш. Раьза а болаш, белгалдаькхар, советски а монгольски а кулгалхой социалистически эргалоний проблемай хьакъехьа цхьан дагара болга, азиатско - тихоокеански регионера а дерригача дунен тІара а дунен халкъашта юкъера гІулакхаш дегІакхувлара цхьатарра уйла йолга. Афганистана чурча гІулакхашта доапол дехьара чугІертар ишиса доацилга.

Советски Союзен Инчеи мамогга гІо ду камбоджийски проблема политически къоастаяра. ЧІоагІдир Индеца тайп - тайпара дотагІала бувзамаш леладара никъ советски арахьарча политике керттерча лостамах цаІ болаш бусилга.

КПСС ЦК Политбюрос ла а дийгІа, могабир Венгерски Халкъа Республике Я. Кадар дІаволлача дакъа лоацаргдолаш КПСС делегаце яхара итогех Е. К. Лигачевс баь бола хоам, иштта цун венгерски кулгалхошца хинна къамаьлаш. Венгре гІорваьннача партийни а паччахьалкхен а деятелах къастаро хьахьекхар из геттара чІоагІа лоархІаш хиннилга, ВНР-е социализма идеяш хьаллоашилга.

Хьежар Никарагуа сандинистски революце 10 шу дизара хетаяьча мероприятешка советски делегаце дакъа лацарах А. В. Власова яьча информацега. Могайир делегаце, М. С. Горбачева послани дІа а луш. Никарагуа президентаца Д. Ортегоца яь переговораш.

Белгалдаькхад, дІахо демократизаци ярца къамаш барта дигара, мехкара ирагІйола социально - экономически проблемаш къоастаяра наькъаца конфронтацегара диалогага довлара маІан тІаэцача сандинистски къаман - демократически революце кердача, машареча этапа хьакъехьа шин оагІон цхьатарра уйла йолга.

Политбюрос могайир Ю.Д. Маслюкова Германски Демократически Республике яьча балха визита итогаш, цига хьежар шин оагІоно вІаши экономически гІулакхаш леладареи хьатІайоагІача пятилетка оттаеча СССР-еи ГДР-еи паччахьалкхен планаштa координаци ярен дешашка, Политбюрос ладийгІар Ю. Д. Маслюкова Германе Федеративни Республике яьча визита итогашка. Цига переговораш еча хана белгалдаьхар шин оагІорахьа вІаши гІулакхаш леладара гІо деш йола эффективни механизм оттаяра хьадда де дезараш.

КХОАНА— МАШИННАЬКЪАХОЧУН ДИ

ХЬАЛ ТОАЛУШ ДОАГIА

Машиннаькъахочун ди вай мехна эгтара хьалха дездир 1936 шера. Ховш махиллара, лоархIаме моттиг дIалоаш машиннаькъа транспорто мехка халкъбоахама комплексе. Советски Союзах доагIа а доагIаш снийлахь-йоккха машиннаькъа паччахьалхе лоархI. Эзараш — эзараш километраш йIаьхъеннай болата магистралаш, цар вIашка ювз вай мехка гарга-тайна йола моттигаш. Тахан, дерригача вай вахаре эргалонаш хулача хана, кхы а чIоагIагIа айлу машиннаькъа транспорта лоархIам.

Болата магистралаш дегIайоалаеча тоъал доккха дакъа юкъекхувь Грознерча машиннаькъахоша. Цар отделени дуккха доакъош чудоагIа, чоалхане, ший доалахьа керд-керда техника йола предприяти я. Халкъбоахамо мовхьаш дIа-хьа кхувь электроэнергенен доагоран кхом бе таро луча электровозашцеи тепловозашцеи. Станцеши перегонаши Iалашъяьй централизацеца, блокировкаца, радиобувзамца. Мовхьаш тIадотталга а Iодоассаделга а керттерча дакъе механизмай новкъосталца чакхдоаккх. Наькъа технически хьалашо шерагара шерага чIоагIлу, 636 километр дIоахал дола никъ ашкабетонни ялалаш тIа биллаб, хIаьта царех 580 километр стыкаш йоацаш ба. Никъ Iалашбара укх тIехьарча 17 шера дIахьожадаьд 87 миллион сом.

Московски машиннаькъа методагIа болх беш я Грозней а Гудермеса а локомотивни бригадаш. Цар Гудермесера Минводашка кхаччалца дIа-хьа кхувл мовхьаш тIадола поездаш, Грознера Минводашка кхаччалца — пассажирски а мовхьаш тIадола а поездаш, хIаьта ишттa Грознера Дербенте кхаччалца — мовхьаш тIадола поездаш.

Ер шу доладелча денз дIа-хьа бигаб деза мовхьаш кхухьа 6466 поезда. ЛийрхIачул совгIа 3 миллион халкъбоахама мовхьаш йоагI-йоагIача станцешка дIакхачийта таро еннай цо. Из де вIаштIехьдьаннад Гудермес, Червленно-Узловая, Артезиан, цхьайолча кхыча станцешкара отправочни наькъаш дIаьхдар бахьан долаш. Къаьстта хьинаре къахьийгад цу дакъе Грозненски локомотивни депо машинисташа: деза мовхьаш кхухьа 50 поезд дIа-хьа бигача Соколов Николай Ястроновича, цунга дIагIорташ болх бьча Киреев Вячеслав Владимировича. ХIаьта Гудермесски локомотивни депо машиниста Иванов Юрий Яковлевича цу тайпара 25 поезд дIа-хьа бигаб, планал тIех 11440 тонн мовхьаш тIа а долаш.

Уж толамаш даха машинисташта новкъостал даьд кхыча профессех болча машиннаькъахоша а. Машиннаькъа тIара моллагIа професси лоархIаме а эшаш а я. Цхьабанъда, царех цаI я эггара эшаш ярех. Из я поездаш дIа-хьа ахар вIашtIехьданкхар. Диспетчера кара да поезд расписанех лелар, маневраш сихъяр, вешта аьлча, беррига машиннаькъа болх. Диспетчер дика болхло хинна ца Iеш, командир хила веза ший балха тIа.

Тахан болата магистрале болаш ба цу тайпара болхлой. Шоай хьаькъал а низ а ца нхобеш къахьегаш ба диспетчераш С. Кутафин, Н. Закорно, Н. Возденжко, Н. Байрачкал, поезда составителаш М. Кожухов, К. Краснов, ишттa кхыбараш а. Грозненски отделене тахан дикагIчарех ба диспетчераш Цесарь Александр Патемевич, Мурдалова Тумиша Атгировна, Давлетукаев Ризван Махамшерипович, керттера кондуктор Вадуев Джапар, Артезиан яхача станце диспетчер Эрднеева Ольга Азимовна, поезда составитель Грек Алексей Иосифович, сигналист Зинчкина Людмила Борисовна, кхыбараш.

Грозненски отделене балха тIа кхоачамбоацараш а да дукха. Эггара хьалха ала деза, балха методаш хувца езалга, хьалхара декхар лархIа деза наьха хьашташ кхоачашделга, къахьегама овсарле лакхъелга. TIexхьарча шин шера отделене технико-экономически хьохкамаш лохделнад. Мовхьаш тIадоттара план 89,5 процент, уж дIа-хьа кхьахьара план — 97 процент мара кхоачашъяьц. Пассажирски поездаш графика дIадехха тайпара лелац, тIехьадус. ДукхагIча даьхье станце болхлой, машиннаькъаца гIулакх доагIача дуккхача подразделеней бехкагIа да из. Лоаллаха йолча отделенешка а долаш да уж кхоачамбоацараш.

Из хьал дIадаккхара хIара локомотиво хьадер 15 — 18 процент алсамдаккха лаьрхIад. Тlаккха 18 — 23 машина мукъаяргья кхыдола балхаш дара. Кхы иттех машина IотIакхетаргьа царна цар ремонтагIа латташ йоаккха ха лоацъе аьтгув боале.

Юкъеяхай нах ахкан графиках дIа-хьа кхувла ха. Из тоъал хала я машиннаькъахошта, хIана аьлча, цIаьххa тIакхет пассажирий поток. Из ха хьатIакхачалехьа никъ тоабаь, цIенбаь кийча хала беза.

Хьалхарчарех цхьа декхар да поезда дозал лакхдар, мовхьаш кхухьа поездаш сихгIа лелар. ДIадаккха деза вагонаши цистернаши ах йиза дIа-хьа ахийтар. Масала, ялат, гIишлон материалаш, промышленни бийдал, мехкдаьтта кхухьаяраш. Кхоачамбоацараш да вагонашта ремонт еча а царна технически эксплуатаци ечӀа а. Духхa ха йоаю вагонашта технически тIаhьожам беча а.

Грозненски отделени укх шера денз боахама расчетагеи ше-шийна финансировани ярген яьнай.

Декхар: отделенена чуйоагIача предприятей болх тоабар, уж рентабельни хилийтар. TIакхa вагонаш латтаргьяц станцешка.

Планово-экономически, финансови отделий кулгалхой А. Алексашин, А. Глинко дикагIа хьажа беза шоай гIулакхага. Ишттa кхыбола кулгалхой а хIара болхло а дикагIа болх бе хьажа веза. Кердача боахама механизмо таронаш лу отделене хьал тоадара, наьха хьашташ кхоачашлара.

Укх тIехьарча хана дикагIа хулаш латт машиннаькъахой гIулакхаш. Хьагучох, кастта планови боарамашна кхоачаргба уж. Соахха а ер шу долалуш а духха новкъарленаш нийсъеннай отделене коллектива балха. Керттерча дакъе уж ювзаенна я Армене мохк агарца, Сумгаите. Нагорни Карабахе, Тбилисе, Абхазе хиннача гIулакхашца.

М. МАЖИТОВ.

СОВГIАТ ДЕННАД

Гудермесски локомотивни депо коллективо ханал хьалха кхоачашъяьй карзрча шера хьалхарча ворхI бетта планаш. ЛийрхIачул совгIа дIа-хьа дихьад кхо миллион тонн тайп-тайпара мовхьаш. Еза составаш лелаеча къаьстта белгалбаьннаб машинисташ М. Осмаев, В. Петренко, Ю. Павлюков, Н. Борщев, кхыбараш.

Болх бе а салаIа а ховш ба укхазара машиннаькъахой. Дукха ха йоаццаш шоай дезалца Iаьржача форда тIа а, тIакхха Каспе тIа а хиннаб уж.

Боккха теркам тIабохийт укхаза гIонна бола боахам дегIабоалабара а. Цул совгIа. 90 процент болча машиннаькъахоша дачаш бешамаш лелаю.

Укх деношка дика кхаъкъар депо. Карарча шера хьалхарча ялх бетта итогех цунна хьожаяьй карара кара тела ВЦСПС а МПС а Цlе байракх.

Н. БОРИСОВ.

ГIУЛАКХ МИШТА ДУ ШОАНА?

МЕНЮ ТIА ШОРТТА— ОАРКХИНГАШ ДАЬССА

Аргунски «Пищемаш» яхача завода Грозненски кхачан производственни объединене № 5 йола столови. Хьалха, «Грознефть» яхача объединене кхачан системе из юкъейоагIаш йолча хана, республике цIихеза яр из.

Цига кийчбеш бола кхача дика болга хеза бола городашта юкъерча туристически рейсий пассажираш а кхыметтел боагIар укхаза. Футтарийна санна ресторанийн столовийн треста системе дIаелар, барт-цхьоагIо а йолаш хинна коллективив дIаи-хьаи къаьстар. Хlаьта бе-башха а доацаш керда хьайцача болхлоех латта коллектив толамашца болх бе ловчарех яц, мел долча хIаманна ший бахьанаш лохаш ба уж. Хьалха массаза меню хинна чам бола хIамаш: люля-кебаб, чебурекаш, бифштексаш, голубцаш, суп-харчо, бифстроганаш, беляпаш, азу, сокаш, бьцадаараш йоацаш я хIанз укхаза. Кийчдеш долча даарех дIатохаш яц спецеш, бьцаш, эггара чIоагIагIа хIамаш хьаяьннача хана укхаза сомн бьцадаараш хилац. Из шеддола даараш долаш яр столови, хьалха зIамнгача, пагIатонаш йоацача «Пищемаш» яхача завода механосборочни цеха управлене хьалдинза долча цIалга чу а яр. Хlаьта хIанз шоллагIа 200 саг Iохоаве йиш йола столови хьалъяьй, аз лоархIачох, «Пищемаш» яхача завода болхлошта лаьрхIа а завода кулгалхоша еннача предложенегIа а. Завода болх беш болча болхлошта аьттув болча режиме болх беш а, цар делкъийна хIама дуача хана хийра нах чу ца буташ а я. Режимага диллача — болхлошта аьттув луш я столови. Амма, цунца цхьакха а да, укхаза кийчдеш дола даараш цIаьххa во кийчде баьннаб, хьалха геттара лакха лоаттадь сий хIанз мичахьа дахар ца ховш, дайнад, дарий ассортимент геттара, кIезигьеннай. Керттера могтигаш дIалъцай укхаза йолча меню эзар тайпара долча, сенах даьд ца ховча котлеташа, котама тIаьхкаш техача плово, сенах хьаяьй ца ховча подливаша, мистьеннача кабуцах дьча салаташа, кхыметтел ахкан замалахьа а дIа ца йоалача горохови супаша, Цу дерригнена тIехьа молача чаьна меттел фуй ца ховш йола хIама а лургья шоана. Хlаьта тIоа-м бувца безаш а мичаб.

Столови балха сахьаташ белгалдоахаш йола вывеска йоацаш я, амма столови Iуйрийна 7 сахьат даьлча денз болх бе йолалу. Бакъда, шоана ма мотталаш. Iуйрийна хIама даа а ца кхувш балха баьхкача наьха цу столове чу а баха, хийцца хIама даа таро хургьа, аьнна. Укхаза массаза санна кийхкадаланза долча дулха чIегийг чу а улаш дола коача худар, кофена е чаьна когаметта «муж», йокъаенна, ширьяьнна маькх я. Истолаш тIа дукхагIча даькъе тух, бурч, горчица, салфеткаш хилан, столови чу йола помещенеш цIенъянза, истолашта кIал цискаш лелаш, йиланза пхьегIий гувнаш долаш хул. Хlаьта «йила» пхьегIаш кулг тоха йиш йоацаш хьаьна хул. Столове кулгаш дилла моттиг яц.

Ишттa геттара воча хьале сервис а дуача хIамай ассортимент а йоллаше, кхы де хIама а доацаш, укхаза хIама ца днача боалаш бац «Пищемаш» яхача завода болхлой. хIана аьлча, уж Шалински районе 8 юртара бахьна болхлой боландаь а кхычахьа баха кхы хIама даа моттиг йоацандаь а.

Ишттa дараш кийчдеш хилча, дика болх булургбийтеш болхлошта? Мадарра аьлча, ханнахьа коартолаш, кабуц, дулх дахьаш ца хилча, шурий продукци кхахьара график телхаеш хилча. из шедар даарий ассортимента а дикала а Iаткъ. Амма, цу дерригне маIан кхы да. Из шеддар ший деш долча гIулакхах дог ца лазаш, бебашха доацаш, болхлой хьашташ теркал ца деш хIларах хьахул.

Цу дакъе цхьаькха цхьа хаттар оттаде доагIа. Столовейи общественни кхачан предприятейи болхлошта мишта карагIоал ишттa во, геттара кIезига ассортимент йолаш кхача кийчбеш болашехьа а, цар арахецаш йола продукци наха Iалаьмате во дIаэцаш йоллашехьа, тIатIа духхагIа хулаш йолча товарооборота план кхоачашъе? Цу дакъе жоп дала хала хургда: е продукташ шоаш хила езача тайпара эцархошка дIанхоачаш яц, е маьхаш хила дезачарет лакхагIа да. «Пищемаш» яхача столовех лаьца доаладаь масал цаI мара децярий хIама дацар. Цу тайпара хьал долаш я общественни кхачани торговлен дукхагIа йола предприятеш.

Балха тIара мукъабоаллашехьа, «Пищемаш» болхлой Аргунски ГОРПО № 5 йолча кхачан тижангахьа берз, амма, цига яьсса прилавкаши де хIама а доацаш саготденна продавщицаши мара кхы хIама дац. Цхьайолча хана цар тархеш хьалийзза латташ хул мукхдиаь ногIараш тIа доахка сокаш чу йола баланс, банкашка боалла хьонк. ишттa наха дукха хоатташ дола кхыдола товзараш.

Ханнахьа шура, маьхх, ишттa Аргуне бахаш болча наха лаьрхIа йола кхыйола продукташ ца кхахьар система изаьяьча денз болх беш яцар. Специалисташ а леха цар хьехамаш деш шоаш къахьегаш тоайир из Ашхановн цун новкъосташеи. Цу системана доал делга Iомадиз лаьрхIа курсашка дийша хIанз оператор волча Багураев Магомеда. TIаккха турбаш а яхка шин насосни станце новкъосталца 500 метр гаьна долча канала чура хий хьатIадоалалир 199 гектара тIа люцерна дIайийнача кхай тIа. Шоай низапца яьча цу эргалонаша хIанз толамаш а доахийт. Уж гIулакхаш деш дIадахийтача ахчах 88 процент меттаоттадир цар соахка. колхоза планал совгIа дIаеннача продукце чотагIа.

TIатIа кийчеш я хIанз боахаме хьайбаш чусоцадара фермай помещенеш, кошараш. Реконструкци а яь тоаяьчул тIехьагIа керда хьайнча санна я хIанз шурий ферма. Коа помещенешка тIера 15 — 20 сантиметр лаьтта дIа а доаккхаш. лазаранта духьала молхаш техачул тIехьагIа. лелийта доахан арадоахача моттигашка жагIа биллаб, керда хьаьш оттадаьд, царна хьатIауха хьайбаш хоттала а доацаш паргIатта латтаргдолаш бетонни плиташ яхкай. Помещенешка кIийлена дахчан улгаш техад, и. кх. дI.

— Хlанзалца цамогаш дола доахан лаьттад цу ферме. — дувц колхоза поедседателя. — Уж хIанз бурунн даьгIекашка дIадига цига леладу. Хlаьта укх деношка парна метта реконструкци яьча помещенешка дIаоттадергдолаш да дукха ха йоацаш Краснодарски краева доаладаь къона доахан. Кошарашка жа чусоцадара ахане л дуккагIа яраш кийча я тха. Уж тоаеш хало хьег оаха гIишлон материалаш йоацаш. Хlаьта уж ехаш районна, республика агропромий кулгалхой болча ахарах гIулакх хургдоалийга хьалхе а ховш, уж оахош Iалашъю Ставропольски, Краснодарски краешъячча, доалаха ухкача автономни республикашъячча боохамашка ухаш. Лоацца аьлча, новкъосталга сатувсарах а доацаш шоаш хьаьдьчох маьв гIулакх хургдоалийга ховш ба боахама арендагоораш. Цу дерригне толамаш а доахийт.

М. ХАМАТХАНОВ.

Эргалонашка сатувсаш

Дизза декхар кхоачашдарца накъабаьккар шоай профессиональни цIейна Наьсарера машиннаькъахой. Хьалха дегIаахар сеца лаьттача шерашка санна дар а доацар а юкъетувсаш, айденна рапорташ а ца телаш, шоаш хьадеча хIаман дикал лахха йолаш, тешамагIа хургйолаш хьабе гIерт нах шоай болх, доккхал дара йола проценташ кIезигагIа яле а. Тхойайр санна йолча зIамнгача станцешта юкъе хьалхарча мугIарий моттигашкара хьа-м далац тхо хIаьта а. Дiадаха шу а ишттa хьалха латташ чакхдаккхар оаха. Во дац укх шерара тха гIулакхаш а.

Дiадахача ах шерара балха хьокхамаш укх тайпара да тха. Вагонашта мухь тIаботтара план кхоачашъяьй 110,9 процент, вагонаш йоассаяра план — 113 процент. Технико-экономически хьокхамашта юкъе чIоагIа лоархIаме да вагонаш йоассаеш, мукъайоахача кIезигагIа ха йоаелга. Цу балха тIа а дикка кайоал, тха боацача низага хьежача. Цlаккха нормал тIех ца ялийта хьож тхо мухь тIера Iобаькха, вагонаш мукъаялийтара йола ха. Дiабахача ворхI бетта нормах 23,5 вагоно-сахьат долча 23,3 вагоно-сахьат мара доаданзар оаха. Из дробни цифра кIезига яле а. хьабеча балхага диллача итташ бIаьш планал совгIа йоассаяь вагонаш хул цох.

Дiахо, вайна ховча тайпара, хIанзарча экономически механизма хьалхарча плане латта хьокхам — пайда ба. Из ца беш йола предприяти дукха яхаш, банкротства «Iаьпъа» кIала йода. Из ховш я тха коллектив. Цудухьа тхоай касса яьсса ца йита гIерт тхо. Хьалхарча ахIшера планах 5000 сом боагIача 8876 сома маьха пайда бир оаха.

Проблемаш а я тха. Уж ювцалехьа сона лов тхоай коллектив машиннаькъахой цIейна даьхьал а еш, цун юкъерча цхьабарий цIераш яха. Царех эггара хьалха хьоахаве воагIаш ва тIема а къахьегама а ветеран, ха яхаяле а къоначарел хьинарегIа, лостам болашагIа укх ткъаь итт шера хIанз шеволча цхьан моттиге къахьеташ хьавоагIа приемо-сдатчик Ажигов Мувса. Ишттa дуккача шерашка шоай моттиг тешаме лелаеш хьабоагIа ден а бус а пассажирий гIулакх кхоачашде кийча бола билетни кассираш Сагов Мухтари Бекова Мовлатхани. Уж санна хьинар долча, производственни дисциплина чIоагIа йолча нахах ба грузовой поездий кондукторашца Мусаев Хьамид, Мальсагов Аюп, Чернышов Владимир, станце дежурни Албогачиев Ювсап, кхыбараш.

Цlей долча деношка ца йийлача яргьяц халонашпроблемаш а. Уж кIезига яц тха балхаца. КIезига историца а ювзаш ювцаргья аз уж. 1893 шера йиллай тха вокзал. Цу хана-м «никъ мукъа ба» яха байракхалг хьалхьоихха хоаваь цхьа-ши саг мара ваьгIавац укхаза. Кхы эшаш а хиннавац, юха а ца соцаш, дийнахьа цкъашозза хьал-Iо тIехъювлача поездашта.

Цул тIехьагIа, 1939 шера реконструкци яьй вокзала, дIа-хьа уха пассажираш духкагIа ба аьнна. Цу хана укхазара ден-бус дIа-хьа водаш хиннав юкъера лаьрхIача 12 пассажир. Цар хьашташ кхоачашдара кхоачамболлаш хургйолаш хиннай из реконструкци а. Цу хана денз яр ма дий аьнна эрдадьнна хIама дац, станце хьабеш болча балха боарам чот яь варгвоацаш дукхагIа хинна бале а. Масала, пассажираш ден-бус оаха дIа-хьа бохийт хIанз юкъера лаьрхIача 250 — 300 саг. Уж чуэца а царна эшар де а кхоачамбац тха. Поездашка хьежаш нах багIача залс кхыметтел Iоха лерттIа гIанд дац, помещени къе я, бераш долча ноаношта лаьрхIа пIа дац. Геттара тIехьайнсай лостам бара дьакъе а. Цу хьакъехьа пассажираша тхоах доаха бехнаш нийса а доах.

Уж дешаш оаха цахаддаш тхоай лакхерча инстанцешка уьттаду. ХIаьта а, хIанзхIанз Назране керда завод хьалъе йолаяла езаш я. цунах хетта машиннаькъа станцена реконструкци а ергья, яхаш ходмаш ду тхога. Дика дар из завод хьалъе йолалоре а тхона дагадоаллар кхоачашхуларе а. Оаха сатувс цу дешага.

Цхьаьнха а да тха балха чIоагIа новкъарло еш. Цхьаккха оагIорахьара тха ковна хьатIаяь йиш йолаш яц грузовой автотранспорт, цхьа никъ бац станцена хьатIабоагIаш. Шоай багаж дIаяхьа йиш йоацаш хала хьувз пассажираш.

Ишттa тха тхоай карзйоаца проблемаш я тхо долча. Тхоай низ дIакхоамар-м оахош хьадора оаха. Хьадаь дукха а да. ХIаьта а уж йоккхий новкъарленаш юстара ца, яьхача оаха хьадаьр а гац. Хургйолча эргалонашка са а тувсаш, къахьегаш я тха коллектив.

М. ХУЧИЕВ,
Назранерча машиннаькъа станце начальник.

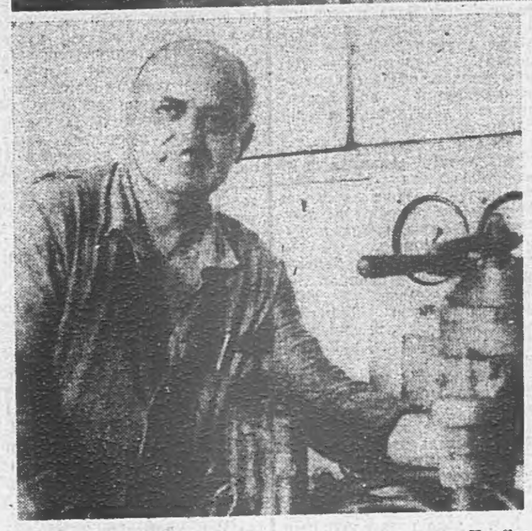

Шоай профессиональни цIейна дика къахьегама ветеран И. Стариков. Ткъаь диъ шу дизад цо цу профессерIа балха моттиг ца хувцаш укхаза къахьега. Цу шерашка слесара балхах тIехдика кхийтав из. Цудухьа цехерча слесараша юкъе эггара лаккагIойола разряд еннай цуна.

Хьинаре къахьегарал совгIа, доккха дакъа доац П. Старикова юкъарча балха тIа а. Цо дизза кхоачашду профсоюза цехоме члена дехкараш. Дукха къахьег цо цехерча болхлой къахьегама царна юкъера социалистически яхьи кхетамца вIашtIехьякхара.

Депо механически цехерча болхлоша, ишттa кулгалхоша чIоагIа лоархIаши сийдеши ва лакхерча квалификацех вола токарь А. Носков. ОТК болхлой тIахьожам боацаш къахьега эггара хьалха бокъо яьккхарех ва из. Цхьаккха тайпа сахьат нийсдалийтац цо ше кийчъеча оатхалашта юкъе. Цу дакъе цунна чIоагIа накъаяьннай ткъаь цIиъ шера цига токара профессех къахьегаш Iоаяь опыт. Цхьа смена дIаяхийтац цо цаI-ах норма кхоачаш ца еш. Цудухьа пятилетка тIеххьарча шера чотагIа болх беш ва из.

Автоматика цеха болхлошта юкъе эггара дикагIолча производственникех лоархIаш ва пхелагIча разряда слесарь В. Усов. Из къахьегаш вола участок массазз а тешаме я оал цеха кулгалхоша, хIана аьлча, ший бехкагIа цкъа хьовзам хилийтац цо коллектива балха тIа. Хадданза социалистически яхе хьалха а латташ, дог гIоздоаха производственни толамаш доахаш хьавоагIарех ва В. Усов. Цудухьа цехерча болхлошта юкъе шерра йоаржаяьй цун опыт.

СУРТАШ ТIА: 1. токарь А. Носков: 2. слесарь П. Стариков; 3. слесарь В. Усов.

В. КОНЦЕВИЧА сурташ.

БIУБЕННА КЪАХЬЕГ

Шоай профессиональни цIейна снийлешца накъабакара доккхий деккараш тIа а нийца, шерра социалистически яхь йоаржаяьча Грозненски вагонни депо дукхача машиннаькъахоша дика къахьегама совгIат кийчдаьд машиннаькъахочун Денна. Царех ба слесараш Порутько Виктор Ивановичи Рыжкин Владимир Александровичи. Шоашта тIабилла моллагIбола болх цIена кхоачашбеш, шоай бехкагIа шоаш къахьегаш болча коллектива балха тIа цхьаккха тайпа хьовзам ца хулийташ хьабоагIарех ба уж. ХIара сменагIа норматш 125—130 процент кхоачашъю цар. Овсаре къахьегарал совгIа кIезига хинна а брак цар нийсъяллийта цхьа моттиг нийслац.

Депорча балхех эггара халагIеи бехктохкамегIеи лоархIаш да цистернаш цIенъеча промывальщикаша дешдараш. Цхьабакъда, цу балха тIа Iалаьмате дика кайсалаш къахьегаш ва промывальщикаш Кураков Михаил Ивановичи, вагонашка - цистернашка хьежа воккхагIвола осмотрщик Элимханови. Массаза а йиллачз ханал хьалха цIенъаь, йистейоах цар шоашка дIакхаьча цистернаш.

ТIЕХЬАБУСАРАШ БОЛЧА

КIОАРГДЕННА ЛАЗАР...

Дукха ха йоаццаш хиннача парте обкома бюро заседане чIоагIа теркам тIабахийта дийцар республика тIехьаюсача предприятешка эттача кхерамеча хьалах. Кхычарна юкъе цига жоп луш вар «Чеченингушстройматериалы» яхача объединене генеральни директор Р. Т. Голбураев. Укх шера хьалхарча ялх бетта планагIа йоагIачул 19,4 миллион кирпишк кIезигагIа арахийцай цу объединененa чуйоагIача предприятеша.

Парте обкома бюро заседане нов. Голбураевна ира критика йир лаьтта таккарах шоай фусамех бехача нахага кирпишкаш йохкилга геттара ледара леладарах, хIаьта 5 август хьатIакхоачаш из дош къоастаде, ер шу чакхдалалехьа тIадиса декхар тIера дIадаккха, болх цIенхаштта тоабе декхарийла а вир.

Тахан дика а хеташ хоам бу оаха: доккха во тIакхаьчача наха новкъостал дара декхарах дукхагIча даькъе лоархIаяьй объединене заводаш.

Цхьабакъда, гIулакх цу тIехь чакхдоалаш дац. ХьалхагIа а санна, кирпишкаш ца тоъаш йоккхий халонаш оз гIишлон организацеша, бахача наха. ХIаьта, халахете а, укх тIехххьарча шерашка тIа-тIа кIезигагIа арахец кирпишкаш. ХIана нийсеннад цу тайпара хIама? Укх шера мишта лел гIулакхаш? Фуд хувцаденна?

ЛОАЦЦА аьлча, геттара во лел, дикагIча оагIорахьа хувцаденна цхьаккха хIама дац. Укх шера ворхI бетта республика гIишлон организацешта а бахача наха а лаьрхIа арахеца езачул 22,5 миллион гафгга кIезигагIа арахийцай кирпишкаш. Кхоачаш ца еш йисай кIир якхара, гипс, гипсоплиташ, декоративни гипсови плиткаш хьаяра, бахача наха эша кхыдола товараш арахецара ворхI бетта задани. Укх шера хьалхарча ялх бетта объединенена хиннад 797 эзар сом зе. Цу дерригне, дукха ха йоаццаш хиннача парте Нохч-ГIалгIай обкома бюро заседане белгал мадаккхара, «Чеченингушстройматериалы» яхача объединенена корта бетта безача дIакхоачабаьб республика беррига гIишлонхой. Хьал кхы а ирдаьд лоаман районашка лаьтта таккар бахьанце шоай фусамех бехача наха лаьрхIа керда юрташ Иояхка езаш хиларо. ХIара денна яхар санна кирпишкаш яц, яхаш летк шелал хьатIаотталехьа цIеношка чубаханза баргбоаца нах. Цул совгIа, хIара юрта хьалъе ма езий школаш, соцкультбыта кхыйола объекташ...

Дар вай дувце, кирпишкаш а кхыйола гIишлон материалаш а арахецача эттача хьала объединене, комбинатий кулгалхой, специалисташ сагото еш бац ала йиш яц.

Фу де деза овлангара денз болх тоабара? — из хаттар дир аз бе-беча нахага. Цхьан багара доагIаш санна, белгалдоаккхар, эггара хьалха де дезар тишьенна пишкаш, оборудовани, транспортни средстваш хувцар да, аьле. ТIаккха ер даннеш йоалайора: укх шера хьалхарча ялх бетта ехача оборудованена ремонт еш 3,4 эзар сахьат довдаьд. Цу тайпара «объективни бахьан» лехача шоаш берригача бехктокхама кIалхарбоалаш санна хетар дукхагIчарна. Иштта уйла йолча хьакимашца а специалисташца а къамаьл деча хана, бакъдар аргда аз, объединене гIолла оборудованена ремонт еча доадаь 3,4 эзар сахьат сел дукха хетанзар сона. Ер материал язъе Иохайча аз лаьрхIар царех масса ди хул хьажа. Чоалхане йоацача арифметикас хьахьекхар болх ца беш доадаьр 141 денал тIех долга. ХIанз хала мичад цох биъ бутт совгIа хулга ха(!?).

Оалаш махиллара, кертагIа мIараш хьакха безам отт укх шера хьалхарча ах шера объединене ерригача предприятеша биззача боарамагIа шин бетта мара болх ца баьлга кхетадича. ТIаккха мичара яхьаргья саггота эша кирпишкаш, кхыйола гIишлон материалаш? ТIаккха дувца йиш йий технологически дисциплина нийса лелаярах, арахеца продукци дика хиларах?

Цхьабакъда, цхьаболчар гIазета тIа шоай цIи ца якхар дехар цар) деррига долчча тайгара хьадувцар. Оборудовани тишо яле а. йоахар цар, цунна лерттIа Iунал дича, хан-хаккхьа профилактика йича, цу тIа болх бу нах йоагтIача бесса говзал йолаш хилча хила йиш йолаш хIама дац оборудовани иззал дукха еха латтилга.

БАКЪЛУВ уж! Хетаргахьа, объединене а предприятей а кулгалхоша кирпишка арахецара планаш кхоачаш ца яра бахьанаш лехаш хьега къа а. йоаю ха а болх лерттIа вIаштIехьбаккхара, мастераш, наладчикаш, электрикаш, сварщикаш, механикаш производстве дIачIоагIбара, балхацара цар безам совбаккхара, лерттIа къахьегара царна эша хьалаш хилийтара дIалоре цу ден тIа ца кхача мегар гIулакх. ХIаьта хIанзарчоа «Чеченингушстроймат е р и алы» яхача объединене доагIача бесса деш дац из. цудухьа хьидда мухьале чуболаш латт цун болх.

Ер да цунна тешал ду цхьаьккха масал. Къахьегама овсарле лакхъяра укх шера хьалхарча ялх бетта план 71 процент мара кхоачашъяьяц №-1 йолча гIишлон материалий комбинато. 91 процент — КСМ-2, 57 процент — Назрановски заводо. 96,4 процент — Гудермесски заводо. Керттера продукци — кирпишкаш арахецара ворхI бетта планах лоархIаяьяц гIишлон материалаш хьаю шаккхе комбинат. Объединене эггара йоккхагIйолча цу шин предприяте гIишлонхошка а торговлега а цу юкъа дIакхачийтаяц 15,5 миллион совгIа кирпишк.

Цига а объединенена чуйоагIача кхыча предприятешка а гIулакхаш иштта во лелара шоллагIа бахьан — болх хьабе нах ца таар. Байнача ялх бетта биззача боарамагIа болх бара объединене кхы тIа эшаш вар 566 саг, хIаьта алхха КСМ-2 — бIаь пхиъта саг. Долче, производстве цхьаккха пайда ца эцаш дайнад 33,3 эзар сагасахьат.

Сона хетачох, бIарчча хьайидача объединене а къаьст-къаьстача предприяте а эггара хьалха де дезар фуд аьлча, из да стабильни производственни коллективаш вIашагIйохкара беррига теркам тIабахийтар. ХIана аьлча, керттерча дакъе цунах тийша да оборудованех дикагIча тайпара пайда эцар, производства эффективность айяр, бухсоцача кхаьчача планаш кхоачашъяр а продукци дикагIа хилийтар а. Цхьабакъда, гIулакх хIанз санна леладой цу дерригнега даха дог дац. Хьажал шо, таханара хьал миштад. ДIадахача шера хьалхарча ялх бетта хинначул 150 процент дукхагIа болхлой хъощабеннаб КСМ-1, 185 процент — КСМ-2. Iалъмате дукха нах хувцалу кхыча предприятешка а.

Шеко яц, атта дац кирпишкаш а кхыйола гIишлон материалаш а хьаева заводашка болх бе. Цар кулгалхоша шоаш а къайлакхахьац дуккхача халача операцешта механизаци а автоматизаци а ца яьлга наьха алапеш доккха доацилга, къахьегара а салаIара а шина хьалаш доагIача бесса вIаштIехьа ца даьхалга, дукха нах квартиршта аргIан латтилга. Укхаза хаттар отт: малав царна хьалха цу дерригача дешай йоахо е езар, уж махулла сихагIа къолстадара оарцагIвала везар? Из эш, вож дац. Iоардар тоаде деза, яхаш хIана багIа уж? Цу тайпара иждивенчески уйлаш цар ца юте хIанз санна дукха хувцалургба болхлой, доккхий транспортни зенаш а деш юрташкара хьакхувла безаргба пхьаккха говзал йоаца нах. Долче, хана-жерахьа хьаюлургьяц стабильни къахьегама коллективаш. ХIаьта из, ший аргIан, Iаткъаргда производствана, цун эффективность айяра а дерригача кхыча гIулакхашта а.

— Кхы цхьаькха никъ а ба ахка йодаш латтача объединене болх тоабара доккха беркат дала тарлуш, — йоах генеральни директора экономически дешашта волча заместителя Эсмурзаев Андарбек Германовича. — Из — арендни подряд юкъейоалаяр, рентабельни йоацача участкай, цехий кIайлен тIа кооперативаш хьаяр. Цу даькъе цхьайола опыт Iоаьяй оаха. Соахка цхьоалагIча апреле денз арендни подряда тIа яьккхай тIо чакхбоаккха Чир-Юртовски завод. Товарни продукци арахецара укх шера ялх бетта план тIехккбачашъяьяй цо, хIаьта къахьегама овсарле 1988 шера хьалхарча ах шера хинначунца нийсйича 152,9 процент лакхъеннай. Нагахьа санна соахка хьалхара ялх бутт цун коллективо 26 эзар сом зе деш чакхбаькхабале, укх шера цу юкъа 20 эзар сом пайда баьб цо. Старопромысловски кирпишкаш еча заводах кооператив яьй оаха. Дукха хIама ца эшшаш ворхI бетта планах лоархIаяьй из. «Старопромысловский» яха кооператив болх бе йолаелча денз дикагIча оагIорахьа дукха хувцамаш хиннад цига: керда оборудовани оттаяьй, арахеца кирпишкаш дикагIа, хиннай, болхлой алапеш наьха санна лакхденнад. Кирпишкел совгIа, цу кооперативо хьаю плакоблокаш, аьшка наIараш, паччахьалкхен предприятешца договораш даьд гIишлон-ремонтни балхаш дара хьакъехьа, мовхьаш транспортаца дIакхучхьлга вIаштIехьдаьккхад. «Старопромысловский» яха кооператив хьаеча хана кирпишкаш еча завода цIйс бетта 236 эзар сом зе хиннадар, экономически стимулировани яра фондаш яцар. ХIаьта укх шера хьалхарча квартале 38,5 эзар сом пайда бир цо. ДIабахача ялх бетта бюджете дIачуденнад 9,3 эзар сом, кооператив дегIайоалаяра фонде хьожадаьд 15 эзар сом, страховой фонде — 6 эзар сом, материальни поощрене фонде — 15 эзар сом. Цул совгIа, № 2 йолча гIишлон материалий комбината шин цехаш хьаяьй «Импульс» а «Гранит» а яха кооперативаш. ХьалхагIа цеханша арахецаш хинначул дикка дукхагIа кирпишкаш арахец хIанз цу кооперативаша. Бакъда, уж боккъонца когаш тIа этта яьннай ала йиш яц. Цудухьа царна мамогга новкъостал де гIерт тхо.

1989 шера 11 мае РСФСР гIишлон материалий промышленносста Министерства коллеге тIанйцача соцам тIа йоах: «КIезига рентабельность йолча предприятей а организацей а балха анализ е, дотацеш ца эшаш цар лерттIа болх белга Iалашдергдолча боарамга кхаччалца цар рентабельность айяра программаш кийчъе». Долче, цунга бода никъ цаI мара бац — зе деш а дотаце чотагIа яхаш а йола предприятеш арендни подряда тIа, вешта аьлча, экономически реформа шоллагIча модела тIа яхар е цар кIийлен тIа кооперативаш вIашагIйохкар.

ЦХЬАБАКЪДА, къахьегаме а производстве а прогрессивни формаш юкъеяхьара духьале ю цхьайолча заводий кулгалхоша. Масала, царех ва № 1 йолча гIишлон материалий комбината директор М. Абдулкадыров. Из тамаш а яц. Экономически реформа шоллагIча моделах болх бе йолаелча хIанз санна паччахьалкхен рукъах лостой-постой а ца деш, хIара сом дагарде, из мичахьа дIадода хьежа везаргва. ТIаккха йиш хургьяц, укх шера хьалхарча ялх бетта санна, алапена 426 эзар сом дIа а денна, 222 эзар сом зе де. ТIаккха йиш хургьяц эзар кирпишк арахецара эшача бийдалах а материалех а 3 соми 75 кепиги дIадахийта дезача, 5 соми 24 кепиги дIахеца. Транспортах, энергоресурсех, оборудованега хьажаргга, цехови расходаш ца оалачарга доагIачул дукхха а дIаахагIа.

Гайна е ганза экономически реформа шоллагIча модела тIа ца даьлча дарг мичад шо, тахан-кхоана ца йоалайой а из керда форма юкъейоалаяра кийчо мукъагIа хIана йиц оаш? — аьнна, аз хьаттача, КСМ-1 директора М. Абдурзакова раьза воаццаш аьлар:

— Хьехар дераши болх дIабехараши шорттá бар, новкъостал деш цхьаккха валаре.

— Объединене экономически службас деррига лаьрхIа а лаьрхIа, министерства специалист а воалавав, шун предприяти аренда тIа якхха елча духьала мадаьнадий шо.

— Цар яхар оаха даьдаларе тахан саг хургвацар укхаза болх беш. Къахьегам вIаштIехьбаккхара керда форма юкъейоалае йиш яц еррига оборудовани хийцачул, реконструкци яьчул, халача процессашта автоматизаци яьчул тIехьагIа мара.

— Малав из деррига де дезар, цунна хьалха латта везар? Из шеддар атта ше хьахуларе-м тахан ер къамаьл де мича дезаргдар вай.

Цу тIехьа чакхъяьлар сонен КСМ-1 директоран юкъе хинна диалог.

ХIама даьра дацар цу тайпара уйла яр из цаI мара вецаре. Халахете а, кхы а кIезига бац, хьалхагIа а санна, паччахьалкхенна ги бахка, дIадехар тIаэца ца ловраш. Хетаргахьа, цу тайпарча нахагара доагтIар хьадеха деза объединене кулгалхоша, партийни организаце кIоаргденнача лазара — къахьа молха эш. Из ца дой, хIанз санна мара тIехьаюсачара хьалъяргьяц из, хIаьта халкъа боахамо гIишлон материалаш ца тоъаш дIахо а халонаш озаргья.

М. ХАМХОЕВ.

ДОАЗОЛ ДЕХЬАРА

IАЛАМА ТАМАШНЕ!

Лоаман Швейцаре хозача районе уллача Мелиде яхача нах бахача пункте укх тайпара теркам тIаозаш йола сценка бIаргаго йиш яр. Укхаза «шолдаьча берий фестивале» вIашагIкхийтар оггара зIамагIболеи геттара бокхий болеи шолбаьраш. Мария Науэр. — (аьрдехьа) цун йиша Эмми 1913 шера 25 августе баьб. хIаьта ЭрайяргIар Селенеи Алтеи кхо бутт совгIа мара баьннабац — уж укх шера 10 апреле баьб.

Кейстон—ТАСС сурт.

Укх тайпара ши корта а болаш Iасилг даьд (сурта тIа) Испане центре уллача Замора яхача провинце, ЭФЭ агенствос баьча хоамах. Iасилг дика дегIаух. хIанз 50 килограмм да, из кхыдараш а санна кхоаб.

ЭФЭ — ТАСС сурт

ЭЦА-ДОХКА БЕЗАМ БИЙ-ТЕШ ЭРСИЙ?

Дукха ха йоаццаш ФРГ-е хезар сона из даьсса хаттар. Тхо дагIар кIиран цкъа арадоалача «Шпигель» яхача журнала редакце. Цига вайзар сона Малхбузерча Германера советолог Фритьоф Майер. ХIанз вай «советолог» яха дош оал из кIезиг-дукха лархIа а лоархIаш. Майера хьакъехьа иштта аьлча кхы а нийсагIа да из. Майер Советски Союза хьакъехьара цIенхаштта вола специалист ва. Цунна шаьра эрсий мотт хов. дукхача вай кулгалхошца вIашагIкхийтта хиннав. Михаил Сергеевичагара интервью йицараща хиннав из.

Майер лаккача дегIара, листа баьнна кIайбенна корта а болаш саг ва. Къамаьл сабаре, кIезиг-дукха айдаь, теркам тIаозаш ду цо. ГIулакх а довзаш ювцар цо советски политика, перестройка хIаьта а.

Цул тIехьагIа советски экономикан шийна хетар дувца волавелар из, юрта боахамгара дIа а волалуш. «Аренда зехьа лерхI деррига хатарех кIалхарвоанкхаргволашдар. Сона хетачогIа, СССР-е хIанз кIезига ба шоай боахам делаберг-бола ахархой. Бакъда, из лелабе нийча баръяш-кхерда лаца беза. Сайга диллача аз аргдар йизза хьалацац КПСС ЦК мартовски Пленума решенеш. Оаш хьаллаца еза пайда беш йола нолхозаши совхозаши, уж ма йоаггIара Iалаш а еш, хIаьта вожаш дIаяха еза. Тхо юртă боахамо хьаю 30 миллиард марка мах бола продукци, хIаьта паччахьалкхенгара цо эц 35 миллиард марка. Дукханенга Iовдала гIулакх лерхI цох, тхона дарегIа хургIалашъярахи, — язду юбилей хиларца дувзаденна США Госдепартаметои информационни Агенствап арахийцача буклета тIа.

Таханарча ден практико хьахьокхаш махиллара блока кулгалхоша шоашта хьалхашка оттадаь декхар тешшаме кхоачашду. Къаьстта из хоалургда ахкан замалахьа Малхбузен Европа территоре тIа НАТО дар из кхыча мехкашкара хьатIакхухьаре. Бакъда, цу тIулакхо вахар Iалаш-м ду. Е дефицит а шунчунца нийсъе йиш йолаш яц».

Цул тIехьагIа къамаьл хилар шин оагIора цхьана экономически къахьегарах, къаьстта аьлча цхьана йолча предприятеех.

«Сона хетачогIа, — аьлар Майера. — цхьана йола предприяташ партнерства безаме форма я. Бакъда, из плюсаш хинна ца Iеш минусаш йолаш а я. Дика да сийрда кхоане йола цхьана къахьегара сфера шерлуш. Бакъда, во да шакъье а оагIув. тайп-тайпара гIулакхаш доагIаш хилар: тха викалаш гIерт советски рынка юкъебаха. хIаьта шунбараш — дуненчоа. Хила йиш йий-теш иштта хьале компромисс? Дунен рынке шо дахкарга хьежаш саг ва ала хала да, хIаьта ший позицеш цхьане дIа а хецаргьяц. Из кхетаде деза оаш. Цул совгIа. оаш дахьаш дола товараш дикагIа хила а доагIа.

Сона хетачогIа, кертера дар да, нагахьа санна СССР-о экономически цхьана къахьегара новкъара еррига йовкъаш дIайоахе а. хIама хуле тамаш я, нагахьа санна сома лоархIам доала денхар кIезигдергдолаш ца хувце.

БIаьха а хала а никъ беш вай тIакхаьча бакъдар довза ях аз шуга: халкъа вахар тоадар духьа вIаьхийвар «ветта» Iомадала деза. Тхона гучадаьннад частни предприяти паччахьалкхен бюджетан тIа. Цул совгIа, оаш дахьаш дола товараш дикагIа хила а доагIа.

Сона хетачогIа, керттера дар да, нагахьа санна СССР-о экономически цхьана къахьегара новкъара еррига йовкъаш дIайоахе а. хIама хуле тамаш я, нагахьа санна сома лоархIам доала денхар кIезигдергдолаш ца хувце.

БIаьха а хала а никъ беш вай тIакхаьча бакъдар довза ях аз шуга: халкъа вахар тоадар духьа вIаьхийвар «ветта» Iомадала деза. Тхона гучадаьннад частни предприяти паччахьалкхен бюджетан тIа. Цул совгIа, оаш дахьаш дола товараш дикагIа хила а доагIа.

Сона хетачогIа, керт

ЙОАЗОНХОЧУН НИКЪ

1929 шера 5 августе Наьсарен районерча Пхьилекъонтий-Юрта баьхача ахархочун дезале ваьв Плиев Махьмад-СаІид. 1944 шера из деша вагІар шоай юртарча школе ворхІагІча классе. Ала деза, ший эггара хьалхара стихаш цо яздир цу школе деша вагІача хана. Цу ханах лаьца Махьмад-СаІида хІанз дувц:

— ЦІеннагІа говраш маярий цу хана. Тхо, бераш, вІашагІа а кхийтте, уж йоажае ухар бийсан Китий-Бертчу, Нажай-Боса, Сувнахьаста, иштта кхычахьа. Бийса лоацъе дагахьа фаьлгаш дувцар оаха. ХІаьта уж а цкъа кхоача малой. Цу хана айса дага а лувцащ аз хьакхелла керда фаьлгаш хезад сона кхычар сайна дувцаш. Царех дар «ІаьржабаьрИй», «Жерочун Солса», «Чагаргаш яьнна кІаьнк» яха фаьлгаш.

Укхаза белгалдаккха деза, пул тІехьагІа дуккха шераш даьлча «ІаьржабаьрИй» яхаш ше вІашагІбеллача фаьлга ларда тІа Плиев Махьмад-СаІида «ІаьржабаьрИй» яха поэтически легенда хьакхелла хилар.

Казахстане, даьхи - наьнахи къаьста а волаш, дІадоладеларг даьй-наьнен цаІмара ца хиннача Махьмад-СаІида атта доаца вахар. Из нийсвелар вІалла бер а доацаш баьхача казахий — Мовлдобайи Кхумасеи фусаме.

— Цар яь йоакхо бахьан долаш дийна висар сои, соца хинна са даьдаьвеший воІ ГІапури, — яхаш дувц Махьмад-СаІида.

Из хиннад Кустанайски областе Убагански районерча Новая Алексеевка яхача юрта. Цу юртарча арен бригаде дІаболабелар хургволча йоазонхочун къахьегама никъ. Цу хана денз цун дег чу йижар цхьанна хІаманн бехке боацача наха И. В. Сталинен Л. П. Бериян тІаоттаяь хало, деш хинна низаш.

Масала, цунна цІаккха а вицлац Пешковски районерча комендатуре керттера комендант хинна Чувилин. «Плиев! Къахьегалахь. Хьай мотт хьайга кхабалахь. Сона хов, шоана юкъе цхьанна хІаманна бехке боаца нах болга. Массаза иштта латтаргьяц зама, — оалар цо сога яхаш дагалувц Махьмад-СаІида.

Мехках ваькккха массехк бутт баьнначул тІехьагІа хургвола йоазонхо ший дезалех дІакхет Федоровски районерча Трактовое яхача юрта. Цига из балха вода тракторни бригаде прицепщикалла, тІаккха заправщикалла. Укхаза цунна вокхха хьехамча а доттагІ а хул бригадир Помаз Степан, цун воІ Иван, цун даьвеший къонгаш — Василий, Павел, иштта кхыбараш.

1944 шера аьхки велар Махьмад-СаІида да — Іасолта. ДІайха лазар а долаш метта иллача наьнаца цхьаь вус из. ХІаьта 1946 шера ший наьнаца Маликатаца Трактовера Пешковке ваха дІавода из. Цига хьалхагІа цо болх бу кхай тІарча бригаде, тІаккха тракторни бригаде.

— Парфиль Михайлович Пилявский яхаш цхьа хьаким вар цу хана, — аьлс, Іалаьмате хьамсара хеташ йоакх йоазонхочо хІанз а цу сага цІи. — Са наьнага хьажа, цунна мел деза гІулакх дар тха бригада бригадира тІа а дилла, из вар Кустанайна уллув иллача Ворошиловке со дизелистий курсе деша вахийтар! — оал йоазонхочо.

Махьмад-СаІид юххьанца болх беш хул «СХТЗ» яхача трактор тІа. 1950 шера цунна цІенна «С-80» яха дизельни трактор елар. «Цу хана хІанз космически кема тІа хара нийсса хІана дац, аьнна, хеташ хІама дар из», — йоах цо. МТС директор Карп Григорьевич Зуев духьалваьлар сона, специпереселенца, селлар бокхача маьха трактор ялара. «Хьай хьаькъалчухь вий хьо, Парфиль Михайлович?! Аз миштта ду специпереселенцага из тайпа машина?! Укх шера шиъ мара уж енна а ца хилча Казахстане эггара йоккхагІа йолча укх МТС-а! — аьнна МТС-а директоро Зуевс аьлча, сона духхавезаш хиннача Пилявске аьлар.

— Іайха цу тІа Плиев хоавергвеце, хьай хьаштдолча дІалелахь хьай дизель! «Советский землероб» яха колхоз из йоацаш мегаргья хьона!

Юххера а дІаелар Зуевс цунна из дизельни трактор. Тоъал опыт хиннача Кондратенко Степанаца цу тІа болх бе чІоагІвир хургвола йоазонхо. Цу шера цо ше 2600 гектар условни оахам дир цу дизельца. ХІаьта из цхьан сменана йола ши план яр. Дукха ахчеи, 8600 килограмм ялати нийар хургвола йоазонхочо ший къахьегамах. Цул совгІа, трактор лакхарча технически хьале Іанга якхарах МТС-а хьалхара премн а 800 сом ахча а хьожадир Махьмад-СаІида.

— Сона хьа-м даланзар из, шоашта диар-кх — яхаш вел цох из хІанз.

Баьх нхкача лаьттай хьакъехьа КПСС ЦК Пленум хиннача деношка МТС-а бригадир хиннача Григорий Иванович Попковс аьлар Махьмад-СаІидага:

— Плиев! Цар цига дийцар вахаре дІадоладенна далалехьа дукха хий ІогІорга. Бей аха кийчъе хьай трактор!

— Цу шера аз аьхача, бей хиннача, кхай хІара гектара тІара 40 центнер доашув санна дола кІа чуийцар оаха, — яхаш дега гІозаленца дувц йоазонхочо.

Дега лазар а хинна, трактораш тІа болх бе йиш яц лораша аьнначул тІехьагІа а трактор тІа тоъал болх бу Махьмад-СаІида. 1954 шера город Кустанае бригадирий курсашка хьожаву из. Дика чанхйоах цо шера лаьрхІа йола уж курсаш. ТІаккха из хьожаву тракторни бригаде бригаднра гІончалла. Цхьабакъда, лораша аьннар бакъхул — Махьмад-СаІид чІоагІа цамогаш хул. Бокъонца трактораш йита езача хьала тІа кхоач хІанз гІулакх.

1955 шера ноябрь бетта Плиев Махьмад-СаІид ший дезалца ваха дІавода Джамбульски областерча Ворошиловка яхача юрта. Цу хана из саг а йоалаяь, ши бер а долаш вар. Цо болх бу Берликерча «Продснабе». Цул тІехьагІа «Заготскоте» дизельни мотора тІа, Агадырски геологоразведпарте, кхачахьа.

1957 шера ше ваьча мехка цІавоагІа из. Балха вода гІишлош еча. ХІаьта цун теркам тІаоз вайнаьха литературо. 1958 шера ший стихаш а яхьаш Нохч-ГІалгІай йоазонхой Союзе воагІа из, цу хана литконсультант хинна гІалгІай цІихеза поэт Муталиев Хьажбийкар волча. Иртта кастта «Сердало» газета оагІонаш тІа кепатох цун стихаш.

— Хьо йоазонхошта уллуз хила веза, Махьмад-СаІид! Хьа моттиг литературе я, — аьлар цунга цу хана Муталиев Хьажбийкара.

ТІаккха Грозне Іо а вайя, радиокомитете дикторалла балха вода Махьмад-СаІид. Ийс шера болх бу цо диктор волаш. Цу шерашка цун произведенеш араюьл «Сердало» газета тІа, «Лоаман Іуйре» яхача алаьманаха тІа, коллективни сборникаш тІа. 1966 шера арахец цо «Матрос» яха берашта лаьрхІа дола дувцарий книжка, 1968 шера «Алам латт ха тІа» яха стихай сборник. Уж ара а хецале, 5—6 классашта лаьрхІача хрестоматена юкъедода «Революцен баьреш» яхаш дола цун дувцар. 1969 шера Плиев Махьмад-СаІид СССР йоазонхой Союза членалла дІаэц.

— Наха хьалхащка со а йоазонхо ва аьнна дІаотта эхь хетар сона цу хана. — яхаш дувц хІанз Махьмад-СаІида, хІана аьлча, цу хана пун кепатеха арадаьнна «Матроси», «Алам латт ха тІа» яхен шин сборник мара дацар.

Укхаза вай майрра ала йиш я: ший ханнахьа СССР йоазонхой Союзе дІаэцаро. хьинар ай а деш, сатийна мел яьлла йоазонхочун говзал, кхетам, уйлаш сомаяьха хилар.

Иштта, 1971 шера арадоал Махьмад-СаІида «Даьй гІалаш» яха стихай сборник, 1972 шера — «Со вовзий шоана?» яха берашта лаьрхІа книжка. Уж книжкаш яздешшехьа а йоазонхочо тІатеІа болх бу исторически роман хьакхоллаш. Укхаза цунна геттара накъадоал галгІай мехка хиннача революционни тІемашка дикка хьинаре дакъалацача цун даси, даь вежарашеи, боккхийча нахеи мел дийцар. ХІаьта цу шерашка сайрийнара школа чакх а якхе, из заочно деша вода Нохч-ГІалгІай паччахьалкхен пединституте. 1972 шера из чакхйоаккх цо.

Иштта 1974 шера арадоал Махьмад-СаІида «Хала урхе» яхача романа хьалхара книжка. ХІаьта 1979 шера цо арахец цу романа шоллагІа книжка а.

Ала деза, цо дуккхача шерашка болх баьб корреспондент а, редактор а, тІаккха воккхагІвола редактор а волаш Нохч - ГІалгІай телевиденеи радиони комитете. Цул тІехьагІа арадоал цун «Матроси», «ТІаргими» яхаш дола стихай сборникаш, «Къонгий дув» яха повестий, дувцарийн книжка, тІехьара — «Син цІенал» яха, вай таханарча замах а заманхоех а лаьца дола керда роман.

Нагахьа санна, «Къонгий дув» яхача книжкана юкъедахараш тайп-тайпарча темашта хетадаь дувцараш. Снйлахь - бокхача Даймехка тІема турпалашта хетаяь повесташ яле, «Син цІенал» яхача романа тІа йоазонхочо ювцар таханара чоалхане зама а, ший кІоагача чулоацамца перестройка а я.

Эггара хьалха син цІенал я хІара сага сица, дегаца, бахарца дегІаца, хІара деннарча гІулакхашца хила езар. Из йолаш еце цхьакхха а дац, яхаш ба цу романа керттера чулоцам.

Плиев Махьмад-СаІида литературни кхоллам мабарра бовзийтара ца хьоадича нийса хургдацар по дуккха прозанчески а, драматургически а йоазонаш дой а, из керттерча даькъе поэт хилар. Тахан вайна массанена ховш да цун стихай ларда тІа хьакхедла дуккха иллеш долга. ХІаьта из тешал мадий, уж лакхарча поэтически говзалца хьакхелла хилара. Ритмика, рифма цІена йолаш а, атта ешалуш а я уж. ЦхьабакъДа, из дац керттердар. Ший дега уйла дикагІа гойтара из массаза а керда-керда формаш лохаш хилар да керттердар. КІезига яц Плиев Махьмад-СаІида шолха рифма йолаш санна екаш йола стихаш. Ший стихотворене темага, ший керттерча уйланга хьежжа, ритм, рифма лаха хар йоккха поэтически говзал я. Нагахьа санна, дуккхача поэтий стихай екар, вешта аьлча, ритмика вІаши тара йолаш яле, Плиев Махьмад-СаІида стихаш Іалаьмате йІаьхий я. Цу даькъе. Массехк масал доаладе лов уж дешаш бакъдеш:

Лов са дега хьона па
довр во.
Безам бац са хьо
гІайгІане го.
Цу хьа пхьоалле йоаге
гІоза цІи
Даькъал да са лаьттар
хІара ди.
(«Даьхе» яха стихотворени).

ХІанз вай доаладаьраш массехк масал мара дацар. ХІаьта уж итташ а доаладе таро я, хІана аьлча йІаьхий я поэт а, прозаик а, драматурга а, публицист а волча Плиев Махьмад-СаІида поэтически говзал. Цо шерагІа, кІоагарагІа хьадел кхы дІахо а гІалгІай поэзи дегІайолаларга дола керда наькъаш. Цунах ше воккхийве йиш йолаш ва поэт. Халкъа иллеш а хинна дІадахад цун «Йовлакх», «ТІаргим» яха, иштта кхыдола иллеш.

Белгалде деза, Плиев Махьмад-СаІида стихаш арабийннай «Дон», «Костер» яхача журналаш тІа, «Литературная Россия», «Грозненский рабочий» яхача газеташ тІа, уж дуккхача къамий меттала яьхай.

Телевиденеи радиони Комитете болх баьча шерашка Плиев Махьмад-СаІида ейнай кхоъ Госкомитета грамота, «Ленински юбилейни медаль». Из ваь 50-шу дузаш 1979 шера цунна елар Нохч - ГІалгІай АССР Президиума Лакехьарча Совета Грамота.

1976 шера денз из болх беш ва Нохч-ГІалгІай АССР йоазонхой Союза правлене литературни консультант волаш.

БархІ дезалхо ва цун-вий воІи, йиъ йоІи. Царех цхьабарий шоай а ба дезал. Цо дега йІовхонца дагалувц уж дезал хьалкхебеш, даим ший дика гІонча хинна, ханал хьалха шийцара къаьста ший цІеннана КъарамсолТа Люба. Из нийса а да. Йоазонхочун вахаре мах баь а варгвал дикача цІеннаьна.

Або МАЛЬСАГОВ.

ТУМГОЕВ Махьмад

ДАЬХЕ

Нана вайна хьамсар я,
Дезаш, хьесташ кхедендаь,
Даьхе дега онда я
Дай баьха мохк боландаь.
Цудухь, Даьхе хестаю,
Дег тІар безам хкувдабеш,
Иллей оазаш екаю,
Дехчан пандар ловзабеш.
Цудухь, Даьхе хьона гу
Хьай къонгаш са кхо ца деш,
Мохк біарг сийрда лорабу,
Моастагіий дог дохадеш,
Цудухь, кхоаре вай хьаю,
Халкъа рузкъа дебадеш,
Моллагіа хало эшаю
Юхь тІар тІадмаш легадеш.
Цудухь, Даьхе хьа маьхе,
Дац тхо хІама коредеш,
Цудухь еза тха, Даьхе,
ДІагІоргда тхо хьа сий деш.

ГІалгІай ловцаш

Хьай тІехьено велаволва хьо.
Хьа во ма гулда сона.
Зенах-зуламах лораволва хьо.
Ираз долаш беркате хилда хьа лелар-вахар.
БІаргашта хозахийттача дега дуккхадезаденнача хІамах кхеволва хьо.
Ираз-аьттув балба хьа.
Цієна тІехье кхуйла хьа.
Эзар хилва хьох.
Іайха леладечох беркат хилда хьона.
Лаьхьа лоам санна лакха а долаш, шера форд санна шера а долаш, нанас хьекха накха санна хьаьнала а долаш деза моаршал хилда хьона.
Дагадоацаш доагІача вонах лора волва хьо, дагадоацаш доагІача диках кхеволва хьо.

ЧАХКИЕВ Мурат.

МОХК АГАРА ЭПИЦЕНТР— ЛОАМАШКА

ГРОЗНЫЙ, 3 август. **(ТАСС корр.).** Тахан московски ханах 11 сахьати 42 минути яьлча Нохч - ГІалгІайчене мохк аьгар. Цун эпицентр Грознена къулбаседакъулбехьенгахьа 50 километр гаьна яр. «Грозный» яхача сейсмически станце даннегІа автономни республика столице лаьтта агара низ 5—6 балл яр. Эпицентре Сунженски дукъ тІа нах ца бахача районе лаьтта агара низ хІанз а къоастабаьбдац.

Республиканскн гражданскн оборона штабе ТАСС корреспондентага баьча хоамах Грозненски газ чакхйоахача заводе цхьацца йола цехаш, хІаьта иштта, администраце здани иІезиг-дукха йохаяьй. Пен харцарах цхьа саг вийнав.

АВГУСТЕРА ХАОТТАМ

СССР Гидрометцентра хоамах августе юкъера фегара температура 19—24 градус йІайха хила тарлу, из дуккхача шерашка юкъерча лоархІама гаргга я.

Август бетта йоачаш дуккхача шерашкара юкъерча лоархІамах дукхагІа хила тарлу. Республике гІолла юкъера лаьрхІача 63 мм. йоачаш хургья. Цхьабакъда, уж республика территоре тІа гІолла цхьатарра хургьяц. Масала, къулбаседе 35 мм а кхоачаш, хІаьта къулбехьене 107 мм. кхаччалца.

Укх тІехьарча 50 шера Грозненра метереологически рекордаш: эггара лаккагІа фегара температура 40,3 градус йІовхал хиннай, 1948 шера 16 августе. ХІаьта, эггара лохагІа температура 4.8 градус йІовхал 1950 шера 30 августе. Эггара дукхагІа йоачаш 104,8 мм. 1970 шера августе хиннай, хІаьта кІезигагІа 3,3 мм 1972 шера августе хиннай.

А. СЕРДЮКОВА,
Грозный яхача авиаметстанце йоккхагІйола инженер-синоптик.

Грозненски кооперативни техникума дешархой Грозненра Октябрьски консервни заводе практика чакхйоаккхаш ба.

СУРТА ТІА: кхоалагІча курса дешархо Хакшева Марет.

Н. КОБИАШВИЛЕ сурт.

Редактор.
О. Б. ГАДАБОРШЕВ.

ТЕЛЕВИДЕНИ

5 АВГУСТ
ШОАТТА

I ПРОГРАММА

6.30 — 120 минот.
8.35 — ЦІагІара академи.
9.05 — Концерт.
9.25 — «Шера ханаш». Август.
10.25 — Мультфильм.
11.00 — Даьй-ноаной ди — шоатта.
12.30 — Концерт.
13.20 — Социализма мехкашка.
13.50 — «Гуш дар-теша хала дар».
14.50 — «Проделки сорванца» яха берашта дола фильм.
16.00 — Мультфильмаш.
16.45 — «Седкъий оазаш» яхача вокальни группа концерт. (Канада).
17.40 — Документальни фильма премьера.
18.20 — «Планета». Дунен халкъашта юкъера программа.
19.20 — Шукшин Василе фильмашн ролаш. «Странные люди» яха художественни фильм. (Духхьашха).
21.00 — «Ха».
21.40 — «Теникий театра дуне». 2-гІа передача.
22.30 — «Мюзик Саммит». «Музыкальни ринга тІа».

II ПРОГРАММА

8.00 — Іуйрийнара гимнастика.
8.15 — Юрта сахьат.
9.15 — Лелама ихерамзле.
9.20 — Документальни фильм.
11.00 — «Кердадараш».
11.10 — «Духхаеза ашараш» яха музыкальни передача.
11.40 — «Импульс». Прямой передача. Телефонаш: 22-93-92, 22-26-68, 22-01-65.
13.10 — «Капитан «Пилигрима» яха художественни фильм. (Субтитрашца).
14.40 — Эстонски ССР Гостелерадио. Къонача нулгалхой клуб.
15.10 — Мехка театраша гойт. Далецие вежарий, М. Чарот. «Жениться — не журиться» яха Я. Купала цІерагІа Белорусски Паччахьалкхен академически театра фильм-спектакль.
17.15 — «ГІишлон перестройкей».
17.55 — Гуне иштта оал илеш.
18.30 — Йайга атлетика. Европа кубок. Англера трансляци. Перерыве (20.00) — «Бийса даьнъала хийла шун, бераш!».
21.00 — «Ха».
21.40 — «Под куполом цирка» яха художественни фильм. 1-рен, 2-гІен сереш. (Премьера).
23.55 — «Луь-кхера: кІира хиннараш».

6 АВГУСТ
КІИРАНДИ

I ПРОГРАММА

8.20 — Ритмически гимнастика.
8.50 — «Спортлото» тираж
9.00 — «Іуррехьа».
10.00 — «Советски Союза ГІуларах ду аз!».
11.00 — «Іуйрийнара почта».
11.30 — «Дунен гонахьа». Альманах.
12.30 — Документальни фильма премьера.
13.20 — Поэзе мингташ.
13.30 — Музыкальни киоск.
14.00 — Киноафиша.
15.00 — Р. Щедрин. «Дама с собачкой» яха балет.
15.30 — «Йийлача наІарий ди». Москва — Хельсинки телетІий.
16.30 — «СелаІад» яха халкъа кхоллама телепрограммаЙ VIII Дунен халкъашта юкъера фестиваль.
17.00 — Юрта сахьат.
18.00 — Дунен халкъашта юкъера панорама.
18.45 — Мультфильм.
18.55 — «Илли-89».
19.10 — «Страна счастья, или Вдогонку за синей птицей» яха художественни фильм. (Япони). (Духхьашха).
21.00 — «Ха».
21.40 — «Маьрша лелалва хьо, доктор!».
21.55 — Киносерпантин. 2-гІа с бль. «Три дня без передышки» яха художественни фильм. (ФРГ).
22.55 — Ер дагадоалл дуненна.

II ПРОГРАММА

8.00 — Зарядка е отта!
8.20 — «Дом с мезонином» яха художественни фильм.
9.40 — Машиннаькъахочун Денга. «Дистанция». Белорусский эксперимент в действии» яхача документальни фильма премьера.
10.30 — Мультфильмаш.
11.00, 13.00, 17.00 — «Кердадараш».
11.10 — «Земля тревоги нашей» яхача циклерча «МИКРО-ФОН» яхача документальни фильма премьера.
12.00 — «Если вам за...» яха передача.
12.45 — Массанена йола спорт.
13.10 — Мультфильм.
13.20 — Союзни республикай кинопублицистика. «Прибалтика. Перестройка ихоалагІа шу». Латвийски телевидене программа.
15.50 — Телевизионни музыкальни абонемент.
17.10 — Киносерпантин. 1-ра дубль.
19.00 — Йайга атлетика. Европа кубок. Англера передача. Перерыве (20.00) — «Бийса даьнъала хийла шун, бераш!».
21.00 — «Ха».
21.40 — «Маьрша лелалва хьо, доктор!».
21.55 — Киносерпантин. 2-гІа с бль. «Три дня без передышки» яха художественни фильм. (ФРГ).
22.55 — Ер дагадоалл дуненна.
23.10 — Киносерпантин. 3-гІа дубль.

7 АВГУСТ
ОРШОТ

I ПРОГРАММА

6.30 — 120 минот.
8.35 — «Футбольни обозрение».
9.05 — «Спрут». Йлх сеи йола телевизионни художественни фильм. 1 сери. (Итали, 1984 шу).
10.04 — БССВ музыкальни фольклора концерт.
10.40 — «Теникий театра дуне». 1-ра передача.
15.35 — Концерт.
16.10 — «Гаьнардар — юхерадар».
17.25 — «Илли-89».
17.45 — Мультфильм.
18.15 — Концерт.
18.45, 22.40 — «Тахан дунен тІа».
19.00 — «Автопортрет». Вайи экономикей.
19.45 — А. С. Пушкин. «Полтава» яха поэма. Іоеш РСФСР заслуженни артиста С. Шакуровс.
21.00 — «Ха».
21.40 — «Спрут» яха художественни фильм. 1-ра сери.
22.55 — ВЛКСМ ЦК Пленумера репортаж.
23.40 — «Я вам спою» яха передача.

II ПРОГРАММА

8.00 — Іуйрийнара гимнастика.
8.15 — Іилма-довзийтара фильм.
9.05 — С. Прокофьев. № 6 йола соната. ДІалохх В. Крайневс.
9.40 — Итальянски мотт.
10.10 — Мультфильмаш.
10.40 — «Вай денойхроника» яха киножурнал.
11.00, 13.00, 23.25 — «Кердадараш».
11.10 — «Четыре танниста и собака» яха дунха сереш йола телевизионни художественни фильм. 5-гІа сери.
12.00 — Концерт.
12.25 — «Точность приземления» яхача телевизионни документальни фильма премьера.
12.50 — «Парафраза». ДІалохх П. Лассманна. (Фортепьяно).
13.10 — «Пленники барсового ущелья» яха берашта дола фильм.
14.10 — Телевизионни документальни фильма премьера.
17.05 — НП (нохчий меттала).
17.15 — Телефильм.
17.55 — «СелаІад» журнала оагІонаш» (нохчий меттала).
18.20 — «Деша дувла». Наьрановски совхоз-техникум.
18.25 — Мультфильм.
18.35 — Информационно-шузыкальни программа.
19.00 — «Змеелов» яха художественни фильм.
20.30 — Спидвей. Дунен чемпионат. ПНР-ра передача.
21.00 — «Ха».
21.40 — Футбол. «Спартак» (Москва) — Къулбехьен Кореяй сборни.
22.30 — Документальни фильма экран. «Рустам Набрагимбеков. Рубеж или начало...» яхача телевизионни документальни фильма премьера.
23.35 — «Іуйрийнара почта». (Юхагойтар).
16.10 — «Гаьнардар — юхердар».

РАДИО

5 АВГУСТ, ШОАТТА

7.15 — 7.30 «Арендаторий гІуланхашш йоахконаш» (нохчий меттала).
7.30 — 7.45 Хоамаш. Хаоттам.
8.15 Передачай программа.
8.20 Республикански газетий обзор.
8.30 — 8.45 «Коммуниста позици» (нохчий меттала).
10.40 «Обществон законий» яха радиожурнал (гІалгІай меттала).
11.00 — 12.00 «Камертон». Кагирхошта йола информационно - музыкальни программа.
13.00 «Сатирически микрофон» (нохчий меттала).
13.20 — 13.30 Бригадни подряд болх беш я (гІалгІай меттала).
15.15 — 15.45 Перестройка практика.
15.45 — 17.00 Концерт.
18.00 — 19.00 Музыкальни почта.

6 АВГУСТ, КІИРАНДИ

7.15 Передачай программа.
7.20 Республикански газетий обзор.
7.30 — 7.40 Хоамаш. Хаоттам.
8.15 — 9.00 Къоабал дувц шо.
11.20 — 12.00 Машиннаькъахой Ден хетадаь концерт.
15.15 — 15.30 Іодеша са письмо.
16.00 Литературни Нохч-ГІалгІайче.
16.30 Дешархо (нохчий меттала).
16.40 — 17.00 ХІирий ашараш.
18.00 — 19.00 «Иллеца дотгІаІал долчарна» яха концерт (нохчий меттала).

Хаоттамаш

Тахан республике гІолла наг-нагахьа тІагулалуш морхаш а йолаш. малхбоалентахьара секунде 3—8 метр сиха мух а хьекхаш, фегара температура бийсан 15—20 градуси дийнахьа 28—33 градуси йІовхал а йолаш хила тарлу.

Кхоанеи ломмеи республике гІолла наг-нагахьа морхаш а йолаш, тайп-тайпарча лостамегІа секунде 3—7 метр сиха мух а хьекхаш, бийсан 18—20 градуси дийнахьа 30—32 градуси йІовхал а йолаш хила тарлу.

Метеостанци.

САЛОІАЧА ДЕНОШКА

ШОАТТА, 5 АВГУСТ

С. М. Кирова цІерагІа парк. 6.00 «УнахцІено» яха клуб. 7.00 «Энтузиаст» яха футбольни клуб. 9.00 Болх беш я аттракционаш, кемай станци, зооуголок, ловзарий автоматаш, белама цІа. 9.00 Книжкаш дукхадезарий клуб. Книжкай выставка. Книжкаш дІа-юха хувцар. 12.00 «КІай ладья» яха шахматни клуб. 13.00 — Духови оркестр. 17.00 Халхарий-ловзарий программа. 20.30 Хроникально - документальни фильмаш гойтар.

В. И. Ленина цІерагІа ДК. 17.00 Духови оркестр. 19.30 «Импульс» яха дискотека.

Н. К. Крупскаяй цІерагІа ДК. 10.00 Ийлача наІарий ди. Машиннаькъахой вІашагІкхетар. 18.00 «УнахцІено» яха клуб.

С. М. Кирова цІерагІа ДК. 15.00, 17.00, 19.00 Видеотека.

Химикий ДК. 10.00, 20.00 Болх беш я компьютерни ловзарий зал.

Просвещене болхлой цІа. 11.00 «Сакъердаме старташ». 16.00 Филателистий клуб. «Вайна гонахьара Іаламан». 16.00 Хорови музыка сайре.

«Красный молот» завода ДК. 11.00, 23.00 Видеосалон. 15.00 «Вай беш» яха клуб.

Пролетбата цІерагІа ДК. 11.00 «Теремок» яха киноклуб. 13.00 «Гименей» яха фирма. 17.00, 19.00, 21.00 Видеосалон. 17.00 Вокально - инструментальни ансамбла концерт. 20.00 Дискосайре.

«Оргтехника» объединене ДК. 10.00 Фаьлг болча хьоашалгІа. 10.00 Компьютерни ловзарий зал. 12.00 «Іайха хьаде» яха клуб. 13.00 Видеофильмай театр.

М. Горьке цІерагІа клуб. 11.00 Фаьлгийн приключенейи дунен тІа. 12.00 «Сакъ ердаме бераш» яха игротека.

М. Ю. Лермонтова цІерагІча сквера набережни. 11.00 Филофонистий клуб. Граммзаписей коллекционерий вІашагІкхетар.

КІИРАНДИ, 6 АВГУСТ

С. М. Кирова цІерагІа парк. 6.00 «УнахцІено» яха клуб. 7.00 «Энтузиаст» яха футбольни клуб. 9.00 Болх беш я аттракционаш, кемай станци, зооуголок, ловзарий автоматаш, белама цІа. 9.00 Книжкаш дукхадезарий клуб. Книжкай выставка. Книжкаш дІа-юха хувцар. 12.00 «КІай ладья» яха шахматни клуб. 13.00 Духови оркестр. 17.00 Халхарий-ловзарий программа. 18.00 Художественни самодеятельноста концерт. 20.30 Хроникально - документальни фильмаш гойтар.

В. И. Ленина цІерагІа ДК. 11.00 «Фаьлгийн приключенейи дунен тІа» яха киноклуб. 19.30 СалаІара сайре.

Н. К. Крупскаяй цІерагІа ДК. 10.00 Футбольни яхьаш. 11.00 Шашкехи шахматехи йола яхьаш. 14.30 «Ахкан сурт дул аз!» яха берий сурта конкурс. 15.00 «Къона ленинец» яха берий кинотеатр. 19.00 «Синкъерам». 19.00 Дискотека.

С. М. Кирова цІерагІа ДК. 15.00, 17.00, 19.00 Видеотека.

Химикий ДК. 10.00 Компьютерни ловзарий зал. 11.00 «Нийсархо» яха мукъача ден клуб.

Просвещене болхлой цІа. 19.00 «Мельпомена» яха театр дукхадезарий клуб.

«Красный молот» завода ДК. 11.00, 23.00 Видеосалон. 13.00 «Космонавт» яха берий кинотеатр. 15.00 Игротека.

Пролетбата цІерагІа ДК. 14.00 «Теремок» яха киноклуб. 15.00 Берий сурта конкурс. 17.00, 19.00, 21.00 Видеосалон. 18.00 «Іилмен дин» яха лекторий.

«Оргтехника» объединене ДК. 10.00 Компьютерни ловзарий зал. 11.00 «Іайха хьаде» яха клуб. 13.00 Видеофильмай театр. 17.30 «СПИД — дарба дареи профилактикеи проблемаш» яха беседа.

М. Горьке цІерагІа клуб. 10.00 «КІай ладья» яха шахматни клуб.

С. Орджоникидзе цІерагІа стаднон. 10.00 Велоспорт. Профсоюзий ДФСО хьалхе.

Н. К. Крупскаяй цІерагІча ДК спортзал. Дзюдо. «Локомотив» яхача СДЮСШОР хьалхе.

Хьамсара новкъостий!

Диц ма ле 1990 шера шоашта

«СЕРДАЛО»

газет ханнахьа яздайта

Газет язду «Союзпечата» ерригача отделенешкеи агентствашкеи, предприятешкарча, учрежденешкарча, организацешкарча общественни уполномоченнеша.

Шера газет яздайтара мах 4 соми 8 кепиги ба. Кхоаненга дехкаш тІехьа ца а доаХаш «Сердало» газет яздайта шоашта!

ТХА АДРЕС: 364907, г. Грозный, Маяковске, ул. 92. Телефонаш: редактора — 22-45-57; редактора заместителя — 22-85-07; бехкатохкама секретара — 22-84-68; отделий; партийин вахара — 22-53-12, промышленностен транспортен — 22-75-81, 22-65-01; юрта боахама — 22-47-84, 22-90-66; культура — 22-64-75, 22-75-78; письмой — 22-85-64; машинописни бюро—22 89-51; корректорски — 22-89-88.

НАШ АДРЕС: 364907, г. Грозный, ул. Маяковского, 92. Телефоны: редактора — 22-45-57; заместителя редактора — 22-85-07; ответственного секретаря — 22-84-68; отделов: партийной жизни — 22-53-12, 22-54-04; промышленности и транспорта — 22-75-81; 22-65-01; сельского хозяйства — 22-90-66; 22-47-84; культуры — 22-64-75; 22-75-78; писем — 22-85-64; машинописное бюро — 22-89-51; корректорская — 22-89-88.

Газет арадувл шинареи, ереи, шоаттеи деношка

СФ00253. «Грозненский рабочий» издательства типографи, Маяковске, 92.

Типография издательства «Грозненский рабочий», ул. Маяковского, 92. Заказ № 2392.